DenizYatırım

Türkiye | Piyasalar

19 Kasım 2026 Perşembe

günlük bülten

Tarih	BIST 100	Endeks değişim	İşlem hacmi, mio TRY	Hacim değişim
18.11.2026	11477	-1.6%	97,699	-4.8%
17.11.2026	11661	-1.5%	102,580	-11.2%
16.11.2026	11842	0.0%	115,567	1.2%
13.11.2026	11843	0.3%	114,175	-17.2%
12.11.2026	11811		137,862	

Tarih	BIST 100	Endeks değişim	İşlem hacmi, mio USD	Hacim değişim
18.11.2026	228	-1.6%	1,940	-4.8%
17.11.2026	232	-1.6%	2,038	-11.3%
16.11.2026	235	-0.2%	2,297	1.0%
13.11.2026	236	0.2%	2,275	-17.2%
12.11.2026	235		2,748	

Kaynak: Deniz Yatırım Strateji ve Araştırma Bölümü hesaplamaları

Piyasa özeti					
Yerel piyasa	**Kapanış**	**Önceki**	**Değişim**	**Yıl başlangıcı**	**Değişim**
BIST 30	14413	14615	-1.4%	12224	17.9%
BIST 100	11477	11661	-1.6%	11262	1.9%
USDTRY	50.44	50.42	0.0%	42.96	17.4%
EURTRY	55.40	55.49	-0.2%	50.52	9.7%
GBPTRY	66.39	66.64	-0.4%	57.92	14.6%
Sepet kur	52.92	52.95	-0.1%	46.74	13.2%
2y TR tahvil	39.49%	39.46%	3	36.84%	265
10y TR tahvil	36.74%	36.60%	14	28.96%	778
AOFM	36.00%	36.00%	0	38.00%	-200
5y CDS	242	239	3	204	38
FX	**Kapanış**	**Önceki**	**Değişim**	**Yıl başlangıcı**	**Değişim**
EURUSD	1.0975	1.0998	-0.2%	1.1746	-6.6%
GBPUSD	1.3149	1.3209	-0.5%	1.3475	-2.4%
USDJPY	159.35	159.38	0.0%	156.71	1.7%
Emtia	**Kapanış**	**Önceki**	**Değişim**	**Yıl başlangıcı**	**Değişim**
Ons altın, USD	3,725	3,850	-3.2%	4,319	-13.8%
Ons gümüş, USD	45.07	47.41	-4.9%	71.66	-37.1%
Brent, USD	91.95	93.14	-1.3%	60.85	51.1%
Global endeksler	**Kapanış**	**Önceki**	**Değişim**	**Yıl başlangıcı**	**Değişim**
Dow Jones	50198	50759	-1.1%	48063	4.4%
S&P 500	7324	7341	-0.2%	6846	7.0%
Nasdaq Comp.	24430	24328	0.4%	23242	5.1%
DAX	25736	26045	-1.2%	24490	5.1%
FTSE 100	10551	10690	-1.3%	9931	6.2%

Kaynak: Deniz Yatırım Strateji ve Araştırma Bölümü hesaplamaları

En çok yükselenler & düşenler (BIST 100)				
En çok yükselenler	**Hisse kodu**	**Son kapanış**	**Gün değ.**	**Hacim, mio TRY**
Eczacıbaşı Yatırım	ECZYT	155.50	2.0%	87
Ford Otosan	FROTO	72.60	1.3%	1,412
Coca Cola İçecek	CCOLA	79.95	1.2%	280
Ic Enterra Yenilenebilir Enerji	ENTRA	4.51	0.7%	34
Aselsan	ASELS	343.75	0.7%	9,413
Tab Gıda Sanayi	TABGD	187.20	0.6%	66
En çok düşenler	**Hisse kodu**	**Son kapanış**	**Gün değ.**	**Hacim, mio TRY**
1000 Yatırımlar Holding	BINHO	4.15	-10.0%	142
Vestel	VESTL	13.73	-9.7%	165
Zorlu Enerji	ZOREN	1.44	-9.4%	74
Pasifik Holding	PAHOL	0.81	-8.0%	136
Odaş Elektrik	ODAS	4.49	-5.7%	118
Türk Altın İşletmeleri	TRALT	35.96	-5.0%	2,543

5 Yıllık Ülke Risk Primi (CDS) (baz puan)

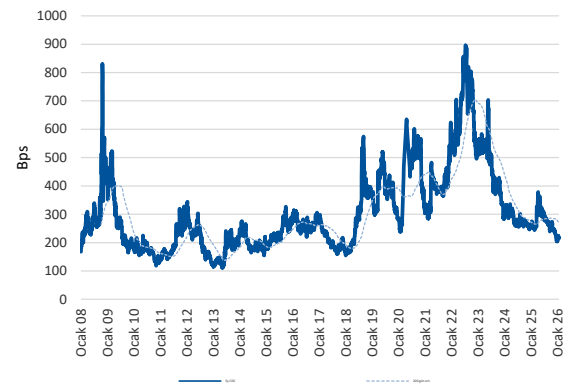

Piyasa yorumu:

Bu sabah karışık açılış ve sonrasında 11350 – 11660 arasında işlem aktivitesi bekliyoruz.

Dün endeks -1.57% değişimle 11.477 seviyesinde kapattı. İşlem hacmi ortalama seviyede gerçekleşti.

Günlük Bültenimizin ilerleyen sayfalarında detaylı şekilde görebileceğiniz Seçilmiş İndikatörler Puanlama Sistemimize göre bugün öne çıkan ilk 5 hisse senedi: **CCOLA, FROTO, TKFEN, ECZYT ve ULKER**. İlgili sayfada sistemimizin metodolojisini ve uyarı notunu okumanızı önemle belirtmek isteriz.

Son iş günü kapanışına göre, farklı dağıtım oranları ile oluşturulan Deniz Yatırım Model Portföyümüz günlük bazda %-1.57, BIST 100 endeksi ise %-1.57 seviyelerinde performans sergilemiştir.

Strateji ve Araştırma Bölümümüzün hazırladığı teknik takip bültenine ulaşmak için lütfen aşağıdaki başlığa tıklayınız.

BIST Teknik Takip Bülteni, 19.11.2026

Bugünün haberleri:

Piyasa gelişmesi

- **BIST Hacim Takip Analizleri (Hacim Avcıları)**

Haber

- **Fon soruşturması"nda Şahap Kavcıoğlu hakkında izin talebi**
- **Moody's'ten fon krizi açıklaması: Türkiye için iki kritik mesaj**
- **Cumhurbaşkanı Erdoğan: Yatırımcılara 161 milyar TL'lik ödeme yapıldı**

Sektör

- **Bankacılık Sektörü:** Finansal İstikrar Komitesi'nde kredi ve kredi kartı gündemi

Piyasa notu

Küresel piyasalar, Nvidia'nın beklentileri aşan finansal sonuçları ve Fed'in Ekim ayı toplantı tutanaklarının ardından günü karışık seyirle tamamladı. Dow Jones 500 puanın üzerinde değer kaybederken, S&P 500 %0,23 düşüş gösterdi. Nasdaq ise %0,42 artışla günü tamamladı.

Nvidia'nın üç aylık geliri yıllık bazda %103 artarak 115,8 milyar dolara ulaştı ve piyasa beklentilerini aştı. Şirket, Ocak 2028'de sona erecek mali yıla ilişkin gelir beklentisini de yukarı yönlü revize ederek yıllık %75 büyüme öngördüğünü açıkladı. Beklentileri aşan sonuçlara rağmen Nvidia hisseleri günü %2,89 düşüşle tamamladı. Teknoloji hisselerinde seyir ayrışırken AMD %5,31, Amazon %3,82 ve Broadcom %3,64 değer kazandı.

Para politikası cephesinde, Fed'in 27–28 Ekim tarihli toplantısına ilişkin tutanaklar Aralık ayında faiz artırımına yönelik beklentileri destekledi. Fed'in politika faizini %3,75–4,00 aralığında sabit tuttuğu toplantının tutanakları, para politikasının daha fazla sıkılaştırılmasına yönelik görüşün banka içinde güçlü olduğunu gösterdi. Yetkililerin neredeyse tamamı, enflasyonun zamanında hedefe dönmesini sağlamak için ilave faiz artırımlarının uygun olabileceği görüşünü paylaştı. Tutanaklarda ayrıca, enflasyon verilerinin olumsuz gelmesi halinde bir sonraki toplantıda 25 baz puanın üzerinde bir faiz artışının değerlendirilebileceğine işaret edildi.

Yapay zeka şirketi Anthropic'in beklenen halka arzı da yatırımcıların gündemindeydi. Anthropic, 81,3 milyar dolarlık halka arzıyla SpaceX'i geride bırakarak tarihin en büyük halka arzına imza attı. Hisse başına 83 dolardan gerçekleştirilen halka arzla şirketin değeri yaklaşık 1,5 trilyon dolara ulaşırken, 26 milyar dolarlık özel plasmanla birlikte toplam kaynak 107,3 milyar doları buldu.

Bu sabah itibariyle ABD vadelilerinde alıcılı, Avrupa vadelilerinde hafif pozitif, Asya vadelilerinde ise karışık seyir hakim. Dolar endeksi 103.9 seviyesinde işlem görüyor.

BIST 100 endeksi, satış baskısının derinleştiği günde 11.453 puana kadar geriledi ve kapanışı %1,57 kayıpla 11.477 puandan yaptı. Son kapanışla birlikte endeksin ay başından bu yana getirisi %6,67'ye geriledi. İşlem hacmi 97,7 milyar TL ile Kasım ayının en düşük seviyesinde kalırken, BIST 100'de 91 hisse değer kaybetti, 9 hisse yükseldi. Bankacılık endeksi %2,54 düşüşle 16.032 puana gerileyerek üst üste yedinci işlem gününde değer kaybetti. Endeksin 9 Kasım'dan bu yana kaybı %5,8'e ulaştı. Holding endeksi günü %2,64, sınai endeks ise %1,96 düşüşle tamamladı. Sektör endekslerinin tamamı gerilerken, en sert düşüş
%4,06 ile madencilikte görüldü.

Yurt içi tahvil piyasasında sınırlı da olsa yükseliş eğilimi hakim. iki yıllık gösterge tahvil faizi 3 baz puan artışla %39,35 seviyesine, 10 yıllık gösterge tahvil faizi 14 baz puan artışla %36,74'e yükseldi. Türkiye'nin beş yıllık CDS primi 242 baz puan seviyesinde fiyatlanırken USD/TL kuru 50,46 seviyesinde işlem görüyor.

Yurt içinde, Moody's'in fon krizine ilişkin 18 Kasım tarihli değerlendirmesi takip edildi. Kuruluş, fon krizinin kısa vadede Türkiye'nin kredi notunu doğrudan etkilemesini veya sistemik risk oluşturmasını beklemediğini açıkladı. Moody's, krizin Türkiye'nin MSCI gelişen piyasalar sınıflandırmasından çıkarılmasına yol açması halinde şirketlerin finansmana erişiminin zorlaşabileceğine dikkat çekti. Reel finansman maliyetlerinin yüksek seyrettiği bu dönemde söz konusu olasılık, BIST açısından yakından izlenecek başlıklar arasında yer alıyor.

Bugün yurt içinde TCMB'nin haftalık para ve banka istatistikleri kapsamında rezerv verilerini ve yurt dışında yerleşiklerin menkul kıymet istatistiklerini takip edeceğiz. Bir önceki hafta yabancı yatırımcılar, dört haftalık satış serisinin ardından 367 milyon dolarlık net hisse alımıyla yeniden alıcı konumuna geçmişti. BIST 100'de yükselişin ikinci haftasında yabancı girişinin devam edip etmediğini, toparlanmanın kalıcılığı açısından önemli. Önceki verilerde TCMB'nin brüt rezervleri 3 milyar dolar artışla 161,1 milyar dolara, net rezervleri ise 3,2 milyar dolar artışla 41,2 milyar dolara yükselmişti. Yurt dışında ise Euro Bölgesi'nin eylül ayı cari işlemler dengesi takip edilecek. ABD'de ise kasım ayı Philadelphia Fed imalat endeksi, 14 Kasım ile sona eren haftaya ilişkin ilk işsizlik maaşı başvuruları, ekim ayı öncü göstergeler endeksi ve kasım ayı Kansas City Fed imalat aktivitesi verileri izlenecek.

Piyasa gelişmesi

BIST Hacim Takip Analizleri (Hacim Avcıları)

- BIST30 içerisinde TL bazlı işlem hacmi en yüksek ilk 5 hisse sırasıyla; **10,982 milyon TL ile THYAO, 9,413 milyon TL ile ASELS, 7,211 milyon TL ile KCHOL, 5,558 milyon TL ile AKBNK, 4,830 milyon TL ile YKBNK şeklindedir.**
- Söz konusu hisselerin TL bazlı yıl başından bugüne ortalama işlem hacimleri sırasıyla; **14,595 milyon TL ile THYAO, 12,537 milyon TL ile ASELS, 5,551 milyon TL ile KCHOL, 9,764 milyon TL ile AKBNK, 7,368 milyon TL ile YKBNK şeklindedir.**
- Söz konusu hisselerin yıl başından bugüne ortalama hacimlerine uzaklıkları son kapanışları itibarıyla sırasıyla; **THYAO için -24.8%, ASELS için -24.9%, KCHOL için 29.9%, AKBNK için -43.1%, YKBNK için -34.4% şeklindedir.**
- Yıl başından bu yana ortalama hacim uzaklığının üzerinde kalan ilk 5 hisse; **KCHOL 29.9%, TAVHL, 5.6%, TTKOM -1.5%, TOASO -8.2%, BIMAS -17.8% olurken hacim uzaklığının altında kalan 5 hisse ise; AEFES -56.4%, EKGYO -56.7%, VAKBN -57.9%, SISE -65.8%, SASA -75.8% olarak karşımıza çıkmaktadır.**
- 2026 maksimum hacim seviyesine en yakın ilk 5 hisse sırasıyla; **-53.8% ile KCHOL, -61.4% ile TAVHL, -63.7% ile BIMAS, -68.8% ile TOASO, -69.1% ile GARAN şeklindedir.**
- 2026 maksimum hacim seviyesine en uzak ilk 5 hisse sırasıyla; **-88.9% ile PGSUS, -91.1% ile EKGYO, -93.1% ile VAKBN, -93.6% ile SISE, -94.9% ile SASA şeklindedir.**
- 2026 minimum hacim seviyesine en yakın ilk 5 hisse sırasıyla; **65.3% ile AEFES, 90.3% ile BIMAS, 101.6% ile ENKAI, 109.6% ile AKBNK, 112.8% ile TRMET yer almaktadır.**
- 2026 minimum hacim seviyesine en uzak ilk 5 hisse sırasıyla; **5084.1% ile ASTOR, 629.9% ile TTKOM, 611.5% ile TAVHL, 537.1% ile TCELL, 520.5% ile GUBRF olarak karşımıza çıkmaktadır.**

Endeksler, sektörler ve Araştırma Kapsamımız bazında sıcaklık haritaları

BIST 100 endeksi sıcaklık haritası

AEFES %-1.0	AGHOL %-2.5	AHGAZ %-3.3	AKBNK %-2.8	AKCNS %-2.8	AKFYE %-3.4	AKSA %-3.1	AKSEN %-3.1	ALARK %-3.2	ALBRK %-1.0
ALTNY %-3.0	ANHYT %-1.5	ANSGR %-1.5	ARCLK %-1.6	ASELS %0.7	ASTOR %-4.9	AYGAZ %-0.8	BERA %-2.3	BIMAS %-0.9	BINHO %-10.0
BRSAN %-2.0	BRYAT %-2.9	BTCIM %-3.6	CANTE %-4.0	CCOLA %1.2	CIMSA %-3.3	CVKMD %-3.0	CWENE %-2.0	DOAS %-2.0	DOHOL %-2.1
ECILC %-1.8	ECZYT %2.0	EGEEN %-2.1	EGGUB %-0.6	EKGYO %-2.6	ENERY %-1.4	ENJSA %-2.6	ENKAI %-2.3	ENTRA %0.7	EREGL %-2.1
EUREN %-3.2	FENER %-3.3	FROTO %1.3	GARAN %-2.0	GLRMK %-4.0	GLYHO %-2.5	GRSEL %-2.7	GUBRF %-2.3	GWIND %-3.5	HALKB %-3.1
HEKTS %-4.3	ISCTR %-3.1	ISDMR %-2.1	ISMEN %-2.1	KARSN %-2.9	KATMR %-3.4	KCAER %-3.7	KCHOL %-3.3	KORDS %-1.6	KRDMD %-2.4
LMKDC %-3.1	MAVI %-2.7	MGROS %-2.5	MPARK %-3.7	OBAMS %-3.8	ODAS %-5.7	OTKAR %-0.7	OYAKC %-3.6	PAHOL %-8.0	PETKM %-4.8
PGSUS %-2.4	RGYAS %-1.3	RYSAS %0.2	SAHOL %-2.9	SASA %-3.8	SISE %-2.1	SNGYO %-3.4	SOKM %-3.7	TABGD %0.6	TAVHL %-3.9
TCELL %-1.7	TCKRC %-4.0	THYAO %0.5	TKFEN %-0.9	TOASO %-1.5	TRALT %-5.0	TRENJ %-4.0	TRGYO %-0.1	TRMET %-3.2	TSKB %-2.2
TTKOM %-3.5	TTRAK %-2.1	TUKAS %-3.7	TUPRS %0.1	TURSG %-4.6	ULKER %-1.7	VAKBN %-0.8	VESTL %-9.7	YKBNK %-2.2	ZOREN %-9.4

Kaynak: Deniz Yatırım Strateji ve Araştırma hesaplamaları

BIST 30 endeksi sıcaklık haritası

AEFES %-1.0	AKBNK %-2.8	ASELS %0.7	ASTOR %-4.9	BIMAS %-0.9	EKGYO %-2.6	ENKAI %-2.3	EREGL %-2.1	FROTO %1.3	GARAN %-2.0
GUBRF %-2.3	ISCTR %-3.1	KCHOL %-3.3	KRDMD %-2.4	MGROS %-2.5	PETKM %-4.8	PGSUS %-2.4	SAHOL %-2.9	SASA %-3.8	SISE %-2.1
TAVHL %-3.9	TCELL %-1.7	THYAO %0.5	TOASO %-1.5	TRALT %-5.0	TRMET %-3.2	TTKOM %-3.5	TUPRS %0.1	VAKBN %-0.8	YKBNK %-2.2

Kaynak: Deniz Yatırım Strateji ve Araştırma hesaplamaları

Endeks ve sektörler bazında sıcaklık haritası

XU100 %-1.6	XU030 %-1.4	XU050 %-1.5	XBANK %-2.5	XUTUM %-1.9	XUMAL %-2.6	XBANA %-3.2	XBLSM %-3.7	XELKT %-2.9	XFINK %-0.2
XGIDA %-0.8	XGMYO %-1.8	XHARZ %-3.8	XHOLD %-2.6	XILTM %-2.1	XINSA %-2.9	XKAGT %-1.6	XKMYA %-1.0	XKOBI %-3.8	XKURY %-1.3
XMADN %-4.1	XMANA %-2.8	XMESY %-2.7	XSGRT %-2.9	XSPOR %-2.7	XTAST %-3.6	XTCRT %-1.5	XTEKS %-3.7	XTMTU %-1.4	XTRZM %-1.1
XTUMY %-3.0	XUHIZ %-1.7	XULAS %-0.2	XUSIN %-2.0	XUSRD %-1.4	XUTEK %-0.1	XYORT %-1.2	XYUZO %-2.3	XAKUR %-2.9	XUGRA %-2.1

Kaynak: Deniz Yatırım Strateji ve Araştırma hesaplamaları

Araştırma kapsamımızdaki şirketler için sıcaklık haritası

AEFES %-1.0	AGESA %-1.8	AGHOL %-2.5	AKBNK %-2.8	AKCNS %-2.8	AKGRT %-3.8	AKSA %-3.1	AKSEN %-3.1	ALARK %-3.2	ALBRK %-1.0
ALFAS %-6.9	ALKIM %-6.0	ANHYT %-1.5	ANSGR %-1.5	ARCLK %-1.6	ARMGD %-4.2	ASELS %0.7	AYGAZ %-0.8	BIMAS %-0.9	BIZIM %-1.4
BRISA %-1.7	CCOLA %1.2	CIMSA %-3.3	DOAS %-2.0	DOHOL %-2.1	EBEBK %-2.5	EKGYO %-2.6	ENJSA %-2.6	ENKAI %-2.3	EREGL %-2.1
FROTO %1.3	GARAN %-2.0	GLCVY %-5.7	GWIND %-3.5	HALKB %-3.1	HEKTS %-4.3	HTTBT %0.1	INDES %-6.3	ISCTR %-3.1	ISMEN %-2.1
KAREL %-6.3	KCHOL %-3.3	KLKIM %-4.3	KORDS %-1.6	KRDMD %-2.4	LKMNH %-4.7	LOGO %-1.8	MAVI %-2.7	MGROS %-2.5	MPARK %-3.7
OTKAR %-0.7	PETKM %-4.8	PGSUS %-2.4	RGYAS %-1.3	SAHOL %-2.9	SISE %-2.1	SOKM %-3.7	TABGD %0.6	TAVHL %-3.9	TCELL %-1.7
THYAO %0.5	TOASO %-1.5	TRGYO %-0.1	TSKB %-2.2	TTKOM %-3.5	TTRAK %-2.1	TUPRS %0.1	TURSG %-4.6	ULKER %-1.7	VAKBN %-0.8
VESBE %-6.5	VESTL %-9.7	YATAS %-4.7	YKBNK %-2.2						

Kaynak: Deniz Yatırım Strateji ve Araştırma hesaplamaları

Haber

Fon soruşturması"nda Şahap Kavcıoğlu hakkında izin talebi

Anadolu Ajansı'nda yer alan habere göre;

Sermaye piyasalarında gerçekleştirilen işlemlere ilişkin yürütülen "fon soruşturması" kapsamında eski Bankacılık Düzenleme ve Denetleme Kurumu (BDDK) Başkanı Şahap Kavcıoğlu hakkında soruşturma izni talep edildi.

İstanbul Cumhuriyet Başsavcılığınca sermaye piyasalarında gerçekleştirilen işlemlere ilişkin "fon soruşturması" sürüyor. Bu kapsamda, eski BDDK Başkanı Şahap Kavcıoğlu hakkında Hazine ve Maliye Bakanlığından soruşturma izni talep edildi.

Hazine ve Maliye Bakanı Mehmet Şimşek, fon soruşturması kapsamında, eski Bankacılık Düzenleme ve Denetleme Kurumu (BDDK) Başkanı Şahap Kavcıoğlu hakkında ön inceleme yapılması için Bakanlık Teftiş Başkanlığını görevlendirdi.

Hazine ve Maliye Bakanlığından edinilen bilgiye göre Şimşek, görevlendirmeyi İstanbul Cumhuriyet Başsavcılığının yürüttüğü fon soruşturması dolayısıyla gerçekleştirdi. Bu kapsamda, başsavcılığın eski BDDK Başkanı Kavcıoğlu hakkında soruşturma izni talebi üzerine Şimşek, Teftiş Başkanlığını ön inceleme için görevlendirdi.

Haber için link | Anadolu Ajansı

Moody's'ten fon krizi açıklaması: Türkiye için iki kritik mesaj

CNBC-e'de yer alan habere göre;

Uluslararası kredi derecelendirme kuruluşu Moody's, Türkiye'deki fon krizinin kredi notuna kısa vadede doğrudan etki etmesini beklemediğini açıkladı. Kuruluş, olası bir MSCI sınıflandırması değişikliğinin ise şirketlerin finansmana erişimini zorlaştırabileceği uyarısında bulundu.

Moody's, Türkiye'deki fon krizinin kredi notuna kısa vadede doğrudan etki etmesini beklemediğini açıkladı. Kuruluş, olası bir MSCI sınıflandırması değişikliğinin ise şirketlerin finansmana erişimini zorlaştırabileceği uyarısında bulundu.

Moody's kıdemli analisti Alexander Perjéssy, fon krizinin Türkiye'nin kredi notu üzerinde kısa vadede doğrudan bir etki yaratmasını beklemediklerini söyledi. Moody's Ratings Kıdemli Başkan Yardımcısı ve Ülke Kredi Riskleri Uzmanı Alexander Perjéssy, Türkiye'de fonlarda yaşanan sıkıntıların sistemik bir risk oluşturmasını beklemediklerini belirtti.

Perjéssy, fon krizinin ekonomik etkiler veya koşullu yükümlülükler yoluyla Türkiye'nin kamu kredi riskini etkilemesinin olası görünmediğini ifade etti. Krizin boyutunun görece küçük olduğunu belirten Perjéssy, buna karşın yaşanan gelişmelerin sermaye piyasalarının denetimindeki eksiklikleri ortaya koyduğunu söyledi. Yetkili makamların ise sorunun ciddi boyuta ulaşmasının ardından nispeten hızlı harekete geçtiğini kaydetti.

Fon krizinin Türkiye'nin yerel sermaye piyasalarını derinleştirmeye ve yabancı yatırım çekmeye çalıştığı bir dönemde yaşandığına dikkat çeken Perjéssy, krizin Türkiye'nin MSCI gelişen piyasalar sınıflandırmasından çıkarılmasına yol açması durumunda şirketlerin finansmana erişiminin zorlaşabileceğini belirtti.

Perjéssy, reel faizlerin ve reel finansman maliyetlerinin oldukça yüksek olduğu mevcut dönemde böyle bir gelişmenin şirketlerin fon bulmasını daha da güçleştirebileceğini ve özel sektör yatırımları üzerinde baskı oluşturabileceğini ifade etti. Bununla birlikte Perjéssy, fon krizinin Türkiye'nin ülke kredi notu açısından kısa vadede doğrudan bir etkisini öngörmediklerini vurguladı.

Etkinlikte bölgesel çatışmaların enerji piyasalarına etkilerini de değerlendiren Perjéssy, 2026 yılı için ortalama petrol fiyatı tahminlerinin yaklaşık 93 dolar olduğunu açıkladı. Petrol fiyatlarının 2027'nin ilk yarısında 90-110 dolar aralığında seyretmesini beklediklerini belirten Perjéssy, Brent petrolün 2027 ve 2028 yıllarında ortalama 90 dolar seviyesinde olacağını öngördüklerini söyledi. Perjéssy ayrıca, Hürmüz Boğazı üzerinden gerçekleştirilen petrol ihracatının ekim ayında çatışma öncesindeki seviyesinin üçte ikisine ulaştığını bildirdi.

Türkiye'nin Türk lirasındaki değer kaybını kontrol altında tutmaya yönelik politikasının ne kadar sürdürülebilir olduğunun soru işareti olduğunu belirten Perjessy, "Türk lirası reel olarak bir miktar değer kazandı, bu durum ekonominin rekabet gücünü etkiliyor." dedi. Reel değerlenmenin rekabet gücü üzerindeki etkisinin henüz çok büyük olmadığını ifade eden Perjessy, Türkiye'nin cari açığının tarihsel standartlara göre hala görece düşük olduğunu ancak genişlediğini kaydetti.

Perjessy, "Merkez Bankası, liranın değer kaybını kontrol altında tutmayı enflasyon ve enflasyon beklentilerini yönetmenin temel araçlarından biri olarak görüyor." değerlendirmesinde bulundu. Bu stratejiden bir noktada çıkılması gerekeceğine dikkati çeken Perjessy, "Bir noktada bu stratejiden çıkış yapılması gerekecek. Bu stratejiden çıkış süreci karmaşık olabilir, çoğu zaman da öyle olur." ifadelerini kullandı.

Merkez Bankasının mevcut süreci yönetebilecek düzeyde döviz rezervine sahip olduğunu belirten Perjessy, "Şu anda Merkez Bankası'nın bu süreci yönetebilecek makul düzeyde döviz rezervi bulunuyor. Merkez Bankası'nın mevcut politikayı sürdürmesinin makul gerekçeleri olduğunu düşünüyorum." dedi Ancak mevcut politikanın Türkiye'yi küresel riskten kaçış dönemlerine karşı daha kırılgan hale getirdiğini vurgulayan Perjessy, "Bu kırılganlığı Mart ve Ekim aylarında gördük." değerlendirmesinde bulundu.

Haber için link | CNBC-e

Cumhurbaşkanı Erdoğan: Yatırımcılara 161 milyar TL'lik ödeme yapıldı

Bloomberg HT'de yer alan habere göre;

TBMM'de partisinin grup toplantısında açıklamalarda bulunan Cumhurbaşkanı Erdoğan, fon piyasası gelişmeleriyle ilgili de değerlendirmeler yaptı.

Cumhurbaşkanı Erdoğan emekliler için de, "Yaş ve prim gün sayısına göre adalet ve hakkaniyeti merkeze alan bir yaklaşımla meseleyi tüm boyutlarıyla değerlendiriyoruz. 17 milyonu aşkın emeklimizin tamamını kapsayan bir iyileştirmeyi, yüce Meclis'imizin de desteğiyle sene başından önce hayata geçireceğiz" ifadelerini kullandı.

Cumhurbaşkanı ve AK Parti Genel Başkanı Recep Tayyip Erdoğan, TBMM'de partisinin grup toplantısında açıklamalarda bulundu.

Cumhurbaşkanı Erdoğan'ın konuşmasından öne çıkanlar şöyle: Yatırımcılara 161 milyar TL'lik ödeme yapıldı. Tüm ödemeler devletimizin kasasından bir kuruş dahi kullanılmadan gerçekleştirildi.

Türk sermaye piyasaları bu süreci güçlenerek atlatacak. Sermaye piyasalarında şeffaflığı artıracağız. Türkiye ekonomisine ve sermaye piyasalarımıza bu organize kötülüğü yapanlardan işledikleri cürümlerin hesabı tek tek sorulmaktadır.

Erdoğan, emekliler için bir çalışma yapıldığını belirterek, yaş ve prim gün sayısına göre adalet ve hakkaniyeti merkeze alan bir yaklaşımla meseleyi tüm boyutlarıyla değerlendirildiğini dile getirdi. "17 milyonu aşkın emeklimizin tamamını kapsayan bir iyileştirmeyi, yüce Meclis'imizin de desteğiyle sene başından önce hayata geçireceğiz" diye konuştu.

Haber için link | Bloomberg HT

Sektör

Bankacılık Sektörü: Finansal İstikrar Komitesi'nde kredi ve kredi kartı gündemi

Bloomberg HT'de yer alan habere göre; Finansal İstikrar Komitesi'nin toplantısında bireysel krediler ve kredi kartlarına yönelik politika adımlarının değerlendirildiği belirtildi.

Finansal İstikrar Komitesi, Hazine ve Maliye Bakanı Mehmet Şimşek başkanlığında 18 Kasım 2026 tarihinde bir araya gelerek dünya ve Türkiye makroekonomik görünümünü ele aldı. Toplantıda finansal piyasalardaki güncel gelişmelerin yanı sıra sermaye piyasalarında atılması planlanan adımlar ile bireysel krediler ve kredi kartlarına yönelik politikalar değerlendirildi. Toplantıda küresel ve Türkiye makroekonomik görünümü ele alınırken, finansal piyasalardaki güncel gelişmeler kapsamlı bir şekilde değerlendirildi. Toplantıda ayrıca, sermaye piyasalarında yaşanan son gelişmelerin ardından önümüzdeki dönemde atılması planlanan adımlar masaya yatırıldı.

Hatırlayacak olursak 3Ç26, yüksek faiz ortamının bireysel krediler, kredi kartları ve KOBİ portföylerinde yarattığı baskıyla TGA oranının Akbank'ta %3,8'den %4,0'a, İş Bankası'nda %3,8'den %4,2'ye, Garanti BBVA'da %4,1'den %4,5'e ve Yapı Kredi'de %4,3'ten %4,6'ya yükseldiği bir dönem olarak geride kaldı. Bankaların 4Ç26'ya yönelik öncü beklentileri ise net kredi risk maliyetindeki bozulmanın bir miktar daha devam edebileceği yönündeydi. Bu paralelde atılacak adımları banka kârlılıkları açısından önemli görmekteyiz.

Haber için link | Bloomberg HT

KAP haberleri

Aşağıda yer alan KAP bildirimlerinin son güncellenme saati 08.30'dur. Sonrasında gelen bildirimler bir sonraki iş gününde dikkate alınacaktır.

PASEU-19.11.2026

Son günlerde medyada, çeşitli basın yayın organlarında, Yeni Parti Milletvekili Ümit Özlale tarafından Pasifik Grubu şirketleri, hâkim ortakları ve bazı yatırım fonlarıyla gerçekleştirilen işlemler hakkında asılsız ve mesnetsiz iddialar gündeme getirilmiştir. Söz konusu iddiaların eksik ve yanlış bilgilere dayandığı, bazı işlemlerin ise hukuki ve ekonomik mahiyetinden farklı şekilde yorumlanarak değerlendirildiği, birçok ima ve yorumlamalarla konuların odağından saptırılarak algı oluşturulmaya çalışıldığı görülmüştür. Yatırımcılarımızın ve kamuoyunun doğru, eksiksiz ve şeffaf biçimde bilgilendirilmesi amacıyla, söz konusu iddialara ilişkin açıklamalarımızın kamuoyuyla paylaşılması gerekli görülmüştür. Bu kapsamda hazırlanan ve ilgili işlemlerin hukuki ve ekonomik niteliği ile daha önce kamuya açıklanan hususları da içeren ayrıntılı basın açıklamamız ekte sunulmaktadır.

PATEK-19.11.2026

Son günlerde medyada, çeşitli basın yayın organlarında, Yeni Parti Milletvekili Ümit Özlale tarafından Pasifik Grubu şirketleri, hâkim ortakları ve bazı yatırım fonlarıyla gerçekleştirilen işlemler hakkında asılsız ve mesnetsiz iddialar gündeme getirilmiştir. Söz konusu iddiaların eksik ve yanlış bilgilere dayandığı, bazı işlemlerin ise hukuki ve ekonomik mahiyetinden farklı şekilde yorumlanarak değerlendirildiği, birçok ima ve yorumlamalarla konuların odağından saptırılarak algı oluşturulmaya çalışıldığı görülmüştür. Yatırımcılarımızın ve kamuoyunun doğru, eksiksiz ve şeffaf biçimde bilgilendirilmesi amacıyla, söz konusu iddialara ilişkin açıklamalarımızın kamuoyuyla paylaşılması gerekli görülmüştür. Bu kapsamda hazırlanan ve ilgili işlemlerin hukuki ve ekonomik niteliği ile daha önce kamuya açıklanan hususları da içeren ayrıntılı basın açıklamamız ekte sunulmaktadır.

PAHOL-19.11.2026

Son günlerde medyada, çeşitli basın yayın organlarında, Yeni Parti Milletvekili Ümit Özlale tarafından Pasifik Grubu şirketleri, hâkim ortakları ve bazı yatırım fonlarıyla gerçekleştirilen işlemler hakkında asılsız ve mesnetsiz iddialar gündeme getirilmiştir. Söz konusu iddiaların eksik ve yanlış bilgilere dayandığı, bazı işlemlerin ise hukuki ve ekonomik mahiyetinden farklı şekilde yorumlanarak değerlendirildiği, birçok ima ve yorumlamalarla konuların odağından saptırılarak algı oluşturulmaya çalışıldığı görülmüştür. Yatırımcılarımızın ve kamuoyunun doğru, eksiksiz ve şeffaf biçimde bilgilendirilmesi amacıyla, söz konusu iddialara ilişkin açıklamalarımızın kamuoyuyla paylaşılması gerekli görülmüştür.Bu kapsamda hazırlanan ve ilgili işlemlerin hukuki ve ekonomik niteliği ile daha önce kamuya açıklanan hususları da içeren ayrıntılı basın açıklamamız ekte sunulmaktadır.

PSGYO-19.11.2026

Son günlerde medyada, çeşitli basın yayın organlarında, Yeni Parti Milletvekili Ümit Özlale tarafından Pasifik Grubu şirketleri, hâkim ortakları ve bazı yatırım fonlarıyla gerçekleştirilen işlemler hakkında asılsız ve mesnetsiz iddialar gündeme getirilmiştir. Söz konusu iddiaların eksik ve yanlış bilgilere dayandığı, bazı işlemlerin ise hukuki ve ekonomik mahiyetinden farklı şekilde yorumlanarak değerlendirildiği, birçok ima ve yorumlamalarla konuların odağından saptırılarak algı oluşturulmaya çalışıldığı görülmüştür. Yatırımcılarımızın ve kamuoyunun doğru, eksiksiz ve şeffaf biçimde bilgilendirilmesi amacıyla, söz konusu iddialara ilişkin açıklamalarımızın kamuoyuyla paylaşılması gerekli görülmüştür.Bu kapsamda hazırlanan ve ilgili işlemlerin hukuki ve ekonomik niteliği ile daha önce kamuya açıklanan hususları da içeren ayrıntılı basın açıklamamız ekte sunulmaktadır.

ATATP-18.11.2026

Şirketimizin 22.10.2026 ve 03.11.2026 tarihli özel durum açıklamalarında, bağlı ortaklığımız ATP Capital Girişim Sermayesi Yatırım Ortaklığı A.Ş.'nin ("ATP Capital") Ata Temiz Enerji Sanayi A.Ş.'ye ("Ata Temiz Enerji") %45,10 oranında kurucu ortak olarak katıldığı kamuya duyurulmuştu. Ata Temiz Enerji, nükleer ve temiz enerji teknolojileri alanında mühendislik, proje geliştirme, teknik danışmanlık ile teknoloji ve sürdürülebilirlik çözümleri alanlarında faaliyet gösteren Nuclean Temiz Enerji Data ve Sürdürülebilirlik Teknolojileri A.Ş. ("Nuclean") ve nükleer enerji, savunma sanayii ve rüzgar enerjisi sektörlerine yönelik mühendislik, imalat ve montaj hizmetleri sunan Bayramoğlu Endüstriyel Çelik A.Ş.'ye ("BA Steel") yatırım yapılmasına ilişkin olarak, söz konusu şirketler ve ilgili pay sahipleri ile 18.11.2026 tarihinde her bir şirket için ayrı ayrı Sermayeye Katılım Yoluyla Pay Edinim Sözleşmesi ve Pay Sahipleri Sözleşmesi ("Sözleşmeler") imzalanmıştır. Sözleşmelerdeki hüküm ve koşullar uyarınca Ata Temiz Enerji, 31.12.2030 tarihine kadar Nuclean ve BA Steel'e ayrı ayrı 5.000.000 ABD Doları olmak üzere toplam 10.000.000 ABD Doları yatırım yapacaktır. Nuclean ve BA Steel nezdinde gerçekleştirilecek emisyon primli sermaye artırımlarının gerçekleştirilmesi ve bu işlemler sonucunda Ata Temiz Enerji'nin her iki şirketin sermayesinde ayrı ayrı %51 oranında pay sahibi olması planlanmaktadır. Yatırım tutarları Sözleşmeler'de belirlenen hüküm ve koşullar çerçevesinde ödenecektir. Türkiye'nin nükleer enerji ve savunma sanayii alanlarındaki hedefleri ile küçük modüler reaktörler (SMR) dahil yeni nesil, nükleer teknolojilere ve temiz enerji kaynaklarına yönelik artan ihtiyaç doğrultusunda, birbirini tamamlayan yetkinliklere sahip iki şirkete yapılan yatırımlarla grubumuzun teknoloji kabiliyetlerinin enerji sektöründe de genişletilmesi hedeflenmektedir.

EKGYO-18.11.2026

2026 yılı içinde portföyümüze alınabilecek ve değerleme gerektirecek varlıklar için değerleme hizmeti alınacak kuruluşlar, Yönetim Kurulumuzun kararı ve Sermaye Piyasası Kurulu'nun 13.11.2026 tarih ve 83/1978 sayılı toplantısında verilen onay doğrultusunda Yetkin Gayrimenkul Değerleme ve Danışmanlık A.Ş. ile Terra Gayrimenkul Değerleme ve Danışmanlık A.Ş. olarak güncellenmiştir.

HEKTS-18.11.2026

05.03.2026 tarihli KAP açıklamamızda, Şirketimiz sermayesini temsil eden paylarda imtiyaz oluşturulmasına yönelik, Şirketimiz Esas Sözleşmesinin "Sermaye" başlıklı 7. maddesi, "Yönetim Kurulu " başlıklı 11. maddesi, "Yönetim Kurulu'nun Süresi" başlıklı 12. maddesi, "Toplantılar" başlıklı 13. maddesi, "Yönetim Kurulu'nun Yetkileri" başlıklı 14. maddesi, "Oy Hakkı ve Temsil Şekli" başlıklı 22. maddesinin değiştirilmesi ve Esas Sözleşmeye "Payların Devri" başlıklı 38. maddenin eklenmesine ilişkin Sermaye Piyasası Kurulu'na başvurulduğu duyurulmuştu. Şirketimiz paylarında imtiyaz oluşturulmasına ilişkin Sermaye Piyasası Kurulu'na ("SPK") iletilen 05.03.2026 tarihli başvurumuzun geri çekilmesine yönelik, 28.09.2026 tarihinde SPK'ya iletilen talebimizin Kurulca olumlu karşılandığı, SPK'nın 17.11.2026 tarihli yazısı ile 18.11.2026 (bugün) tarihinde tarafımıza bildirilmiştir. Bu itibarla Şirketimiz esas sözleşmesinde yukarıda bahsi geçen değişikliklerin gerçekleştirilmeyeceğini kamuoyunun bilgisine sunarız.

KRPLS-18.11.2026

Şirketimiz ile Aksan Kozmetik Sanayi ve Ticaret Anonim Şirketi ("Aksan Kozmetik") arasında, uluslararası pazarlardaki satış ve dağıtım faaliyetlerinin geliştirilmesine yönelik stratejik bir iş birliği anlaşması imzalanmıştır. Anlaşma kapsamında, Şirketimizin tüm ürün portföyünün 85 ülkede satış ve dağıtım olanaklarının geliştirilmesi amacıyla Aksan Kozmetik ile iş birliği yapılacaktır. Söz konusu iş birliği, Şirketimizin mevcut ihracat faaliyetlerine ilave olarak yeni satış kanallarının oluşturulmasını ve uluslararası pazarlardaki erişiminin artırılmasını hedeflemektedir. Bu iş birliğiyle, Şirketimizin üretim gücü, geniş ürün portföyü ve uluslararası pazarlardaki mevcut deneyimi ile Aksan Kozmetik'in ihracat alanındaki uzmanlığı ve uluslararası satış ve dağıtım ağı bir araya getirilerek sinerji yaratılması, Şirketimizin küresel pazarlardaki rekabet gücünün artırılması ve ihracat hacminin büyütülmesi amaçlanmaktadır.

GLRMK-18.11.2026

Şirketimizin %100 bağlı ortaklığı Gülermak SA tarafından, Polonya'daki Lodz Demiryolu Merkezi Projesi kapsamında Fabryczna İstasyonu'na kadar olan tünel kazılarının tamamlanmasına yönelik tasarım ve yapım işleri ihalesine 707.127.000 PLN tutarında teklif verilmiştir. Şirketimiz, ihalede birinci sırada yer almış olup kesinleşen ihale sonuç bildirimi 18 Kasım 2026 tarihinde tebliğ edilmiştir. Sözleşmeye davet beklenmekte olup konuyla ilgili önemli gelişmeler mevzuata uygun olarak kamuya açıklanacaktır.

AYGAZ-18.11.2026

Sermayesinde %27,5 oranında pay sahibi olduğumuz iştirakimiz Kolay Gelsin Dağıtım Hizmetleri A.Ş.'nin sermayesi olan 50.000.000-TL'nin ilk önce 1.500.000.000-TL sermaye artırımı yapılarak 1.550.000.000-TL'ye çıkarılmasına, eş zamanlı olarak geçmiş yıl zararlarından 470.000.000-TL ve cari dönem net zararından 1.075.000.000-TL'nın mahsup edilmek suretiyle 5.000.000-TL'ye düşürülmesi amacıyla yapılacak sermaye artırımına payımız oranında iştirak edilmesine ve şirketimiz payına isabet eden 412.500.000 TL'lik rüçhan hakkının kullanılmasına ve tutarın tamamının 30 Kasım 2026'ya kadar nakden ödenmesine karar verilmiştir.

AGHOL-18.11.2026

Kredi derecelendirme kuruluşu JCR Eurasia Rating, AG Anadolu Grubu Holding'in uzun vadeli ulusal notunu en üst seviye olan "AAA (tr)", kısa vadeli ulusal notunu "J1+ (tr)", görünümlerini "stabil" olarak teyit etmiştir. JCR Eurasia Rating, şirketimizin uzun vadeli, yabancı ve yerli para cinsinden uluslararası notunu "BB+", görünümünü ise "Negatif" olarak teyit etmiştir.

AYGAZ-18.11.2026

Yönetim Kurulumuzun 18 Kasım 2026 tarihli toplantısında, Sermaye Piyasası mevzuatı ile Şirket Esas Sözleşmesinin 17. maddesine ve 27 Mart 2025 tarihli Genel Kurul'da pay sahipleri tarafından onaylanan Şirketimiz Kar Dağıtım Politikası'na uygun olarak; piyasa beklentileri, Şirketimizin uzun vadeli stratejileri, yatırım ve finansman politikaları, kârlılık ve nakit durumu da dikkate alınarak;

a.Pay sahiplerine tamamı VUK'a göre hazırlanan finansal tablolarda olağanüstü yedeklerden, TFRS'ye göre hazırlanan finansal tablolarda ise geçmiş yıl karlarından karşılanmak ve nakden ödenmek üzere 1.022.073.566,55 TL kâr payı dağıtımı yapılması ve 102.207.356,66 TL'nin ikinci tertip yasal yedek akçe olarak ayrılması;

b.Tam mükellef kurumlar ile Türkiye'de bir işyeri veya daimî temsilci aracılığı ile kâr payı elde eden dar mükellef kurum ortaklarımıza; 1,00 TL nominal değerli pay için %465,00 oranında ve 4,6500 TL brüt=net nakit kâr payı; diğer hissedarlarımıza ise 1,00 TL nominal değerli hisse için %465,00 oranında ve 4,6500 TL brüt; %395,25 oranında ve 3,9525 TL net nakit kâr payı ödenmesi;

c.Kâr payı ödemesine 23 Aralık 2026 tarihinden itibaren başlanması teklifinin; Şirketimizin 21 Aralık 2026 tarihli Olağanüstü Genel Kurul Toplantısı'nda pay sahiplerimizin onayına sunulmasına karar verilmiştir.

KARCL-18.11.2026

Sermaye Piyasası Kurulu'nun 13 Kasım 2026 tarihli ve 2026/80 sayılı bülteninde, Şirketimizin Borsa İstanbul'da KARCL işlem koduyla işlem gören paylarında gerçekleştirilen işlemlere ilişkin inceleme sonucunda bazı gerçek kişiler hakkında suç duyurusunda bulunulmasına karar verildiği kamuoyuna duyurulmuştur. Söz konusu bültende suç duyurusunda bulunulmasına karar verilen kişiler arasında, Şirketimizin yönetim kurulu üyeleri, hâkim ortakları ve çalışanları yer almamaktadır. Şirketimiz tüm tesislerinde kesintisiz olarak üretimine, ihracatına ve yatırımlarına daha önceki KAP açıklamaları doğrultusunda devam etmektedir. Bu açıklama, yatırımcılarımızın ve kamuoyunun doğru bilgilendirilmesi amacıyla yapılmakta olup, Sermaye Piyasası Kurulu tarafından duyurulan kararların kapsamına ilişkin yukarıdaki hususların açıklığa kavuşturulmasıyla sınırlıdır.

BLCYT-18.11.2026

Şirketimizin Kumaş Apre – Boyama tesisinin modernizasyonu ve kapasite arttırımı kapsamında 4 adet Jet boya makinesi, 1 adet Rulo Kumaş ambalaj makinesi ve 5 adet kalite kontrol makinesi alımı için sözleşme imzalamıştır. Sözleşmeye göre toplam makine bedeli yaklaşık olarak EUR 860.000 dur. Makinelerin teslimi ve üretime alınması 2026 yılı Aralık ayı ile 2027 yılının ilk çeyreğinde olacaktır. Alınacak makinelerin üretim kapasitesine ve yıllık Ciroya etkisinin %20 olacağı öngörülmektedir. Makine bedelleri özkaynaklarımızdan karşılanacaktır.

MEDTR-18.11.2026

Şirketimiz, Gazi Üniversitesi Rektörlüğü Sağlık Araştırma ve Uygulama Merkezi tarafından 18.11.2026 tarihinde gerçekleştirilen "12 Aylık Hastabaşı Puan Karşılığı Otomatik İnfüzyon Kemoterapisi İlaç Hazırlama ve Uygulama Sistemi Hizmeti"konulu ihaleye katılım sağlamıştır. İhalenin lehimize sonuçlanması halinde, sürece ilişkin gelişmeler kamuoyu ve yatırımcılarımızla paylaşılacaktır.

MEDTR-18.11.2026

Şirketimiz, Eskişehir Osmangazi Üniversitesi Rektörlüğü Sağlık Uygulama ve Araştırma Hastanesi Başhekimliği tarafından 18.11.2026 tarihinde gerçekleştirilen "Tıbbi Sarf Malzemeleri" konulu ihaleye katılım sağlamıştır. İhalenin lehimize sonuçlanması halinde, sürece ilişkin gelişmeler kamuoyu ve yatırımcılarımızla paylaşılacaktır.

DOFRB-18.11.2026

Şirketimiz, 17-20 Kasım 2026 tarihleri arasında Amerika Birleşik Devletleri'nin Orlando kentinde düzenlenen, eğlence ve atraksiyon teknolojileri sektörünün önde gelen uluslararası organizasyonlarından IAAPA Expo Orlando 2026 fuarına katılım sağlamaktadır. Fuar kapsamında, Şirketimizin Sermaye Piyasası Kurulu tarafından onaylanan halka arz izahnamesinde de yer verilen Transformers markasıyla yürütülen ortak proje çalışmaları doğrultusunda geliştirilen "Bumblebee Hurricane" isimli yeni temalı eğlence ürünümüzün uluslararası lansmanı gerçekleştirilmiştir. Ayrıca Şirketimiz, fuar organizatörü IAAPA tarafından düzenlenen "Best Exhibit Awards" (En İyi Fuar Standı Ödülleri) kapsamında, 1.300 square feet ve üzeri stantlar kategorisinde ödüle layık görülmüştür. Söz konusu fuar katılımı, yeni ürün lansmanı ve kazanılan uluslararası ödül, Şirketimizin global pazarlardaki marka bilinirliğinin artırılması, yenilikçi ürün portföyünün tanıtılması ve uluslararası iş geliştirme faaliyetleri açısından önem taşımaktadır. Konuya ilişkin kamuya açıklanması gereken nitelikte yeni gelişmeler olması halinde ilgili mevzuat çerçevesinde kamuoyu bilgilendirilecektir.

ONRYT-18.11.2026

Sermaye Piyasası Kurulu'nun kayıtlı sermaye sistemine ilişkin düzenlemeleri çerçevesinde Şirketimizin, kayıtlı sermaye tavanının 375.000.000 TL'den 10.000.000.000 TL'ye yükseltilmesine, kayıtlı sermaye tavanının geçerlilik süresinin 2026-2030 olarak belirlenmesine ve Esas Sözleşme 6'ncı maddesinin tadili konusunda gerekli iznin alınması amacıyla Sermaye Piyasası Kurulu'na başvurumuza ilişkin Kurul'un 27.10.2026 tarih ve E-29833736-110.04.04-100324 sayılı onay yazısı 27.10.2026 tarihi itibari ile Şirketimize tebliğ edilmiştir. İlgili tadil metni T.C. Ticaret Bakanlığı tarafından onaylanmış olup, ilgili Esas Sözleşme değişikliği yapılacak olan ilk genel kurul toplantısında pay sahiplerinin onayına sunulacaktır.

SISE-18.11.2026

Uluslararası Kredi Derecelendirme kuruluşu Moody's, 18/11/2026 tarihli yıllık değerlendirmesi sonucunda Şirketimiz'in kredi notunu "B2"den "B3"e indirmiş ve "Negatif" olan görünümünü "Durağan" olarak revize etmiştir.

Moody's, not değişikliğine ilişkin açıklamasında, başta Avrupa olmak üzere temel pazarlarda görülen arz fazlası ve durgun talep ile 2026 itibariyle tamamlanan son yılların yoğun yatırım programının Şirketimiz'in serbest nakit akışı kapasitesi üzerindeki etkisine yer vermiştir. "Durağan" görünüme ilişkin değerlendirmesinde ise yönetimin Şişecam'ın borç vade profilini iyileştirmeye yönelik kararlı adımları ve refinansman riskini bertaraf eden aksiyonları ile yatırım harcamalarının azalmasıyla birlikte serbest nakit akışımızda beklenen iyileşmenin altını çizmiştir.

Haftalık Genel Kurul Takvimi				
16.Kas.26	17.Kas.26	18.Kas.26	19.Kas.26	20.Kas.26
	ARENA		ICUGS	

Kaynak: Deniz Yatırım Strateji ve Araştırma, KAP

Pay geri alımları								
Tarih	Hisse	Şirket	Bulunduğu endeks	Sektör	Alınan pay senedi	Fiyat aralığı (TL)	Nominal değer	Sermaye oranı (%)
18.11.2026	TABGD	Tab Gıda Sanayi	XU100:IS	Gıda	20,000	185,40 – 188,30	571,000	0.22%
18.11.2026	MAVI	Mavı Gıyim	XU100:IS	Tekstil, Entegre	298,123	35.12 - 35,94	8,148,890	2.90%
18.11.2026	GARAN	Garanti Bankası	XU030:IS	Bankacılık	2,159,499	145,50 – 150,00	17,463,979	0.05%

Baz alınan hisseler Deniz Yatırım Starteji ve Araştırma Bölümü araştırma kapsamıdır.

Gerçekleşmesi beklenen sermaye artışları

Menkul	Bedelli (%)	Sermaye Azaltım (%)	Diğer (%)	Bedelsiz (Temettü)	Bedelsiz (Temettü, %)	Bedelsiz (İç Kaynaklardan)	Bedelsiz (İç Kaynaklardan, %)	Bedelli (Nominal)	Bedelli Fiyatı	Sermaye Azaltım	Diğer (Nominal)	Diğer Fiyatı	Sermaye
ALGYO	200							4,057,200,000	1.00				2,028,600,000
ALKA	38							275,625,000	1.00				735,000,000
ALKLC						1,008,000,000.0	900						112,000,000
ALVES	200							3,200,000,000	1.00				1,600,000,000
ARMGD						3,986,505,000.0	1,510						263,980,843
BAGFS	1,000							1,350,000,000	1.00				135,000,000
BARMA						537,500,000.0	205						262,500,000
BIGTK	180							60,861,117	1.00				33,811,732
BLUME			77.71								135,763,420		174,710,256
BTCIM			99.94								5,576,844,415		5,580,000,000
BUCIM	100					1,500,000,000.0	100	1,500,000,000	1.00				1,500,000,000
BULGS						1,732,000,000.0	646						268,000,000
CEMAS	100							791,000,000	1.00				791,000,000
CGCAM						2,184,000,000.0	1,300						168,000,000
CONSE	100							771,000,000	1.00				771,000,000
CWENE				571,709,991	53.02								1,078,290,009
DMRGD			82.49								1,222,764,832		1,482,400,000
DMSAS	50							100,000,000	1.00				200,000,000
DSTKF						5,596,666,667.0	1,679						333,333,333
DUNYH	68					188,267,700.4	513	25,000,000	1.00				36,732,300
EGEGY						800,000,000.0	400						200,000,000
FLAP						306,250,000.0	327						93,750,000
GRTHO						1,187,500,000.0	950						125,000,000
GZNMI						650,000,000.0	1,000						65,000,000
HDFGS	100							1,130,000,000	1.00				1,130,000,000
HEDEF	100							3,000,000,000	1.00				3,000,000,000
HLGYO				2,160,000,000	56.25								3,840,000,000
HUNER	100							1,000,000,000	1.00				1,000,000,000
IMASM	115							1,063,750,000	1.00				925,000,000
IZINV						232,487,544.0	1,328						17,512,456
KONTR	200							2,600,000,000	1.00				1,300,000,000
KORDS	100							3,695,860,272	1.00				3,695,860,272
KUVVA						418,957,992.7	1,350						31,042,007
LILAK						1,180,000,000.0	200						590,000,000
MAVI		1.83								14,512,000			794,512,000
MEGAP	100							275,000,000	1.00				275,000,000
MIATK			99.70								492,513,594		494,000,000
MTRKS						201,000,000.0	200						100,500,000
NETAS	300							194,594,400	1.00				64,864,800
ODINE						1,339,500,000.0	1,212						110,500,000
ONCSM						286,200,000.0	1,200						23,850,000
PKART						277,250,000.0	1,219						22,750,000
PSDTC						7,425,000.0	100						7,425,000
REEDR						2,850,000,000.0	300						950,000,000
RODRG			6.57								1,730,000	23.12	28,340,000
RUBNS						737,550,000.0	900						81,950,000
RYGYO	50					5,000,000,000.0	250	1,000,000,000	1.00				2,000,000,000
SAMAT	100							112,400,000	1.00				112,400,000
SARKY						500,000,000.0	50						1,000,000,000
SEGYO	100							813,555,283	1.00				813,555,283
SKYLP			72.67								6,903,917		9,500,000
SNICA	100							600,000,000	1.00				600,000,000
TEHOL				1,755,376,958	87.95	240,463,041.7	12						1,995,840,000
TEKTU	100							300,000,000	1.00				300,000,000
TNZTP				280,000,000	70.00								400,000,000
TRHOL	300					30,000,000.0	100	90,000,000	1.00				30,000,000
VANGD						67,500,000.0	270						25,000,000
VRGYO	100							820,000,000	1.00				820,000,000
YESIL	200							1,290,000,000	1.00				645,000,000
YKSLN	100							500,000,000	1.00				500,000,000

Deniz Yatırım Strateji ve Araştırma

Tabloda yer alan veriler gerçekleşecek olan bedelsiz ve bedelli sermaye artırımlarının tamamını kapsamayabilir. Kullanılan yazılım programı bilgileri sisteme girdiğinde güncelleme gerçekleşmektedir.

Son açıklanan sermaye arttırımları yer almamıştır. Yatırımcılar, nihai kararlarını mutlak surette KAP üzerinden gerçekleştirecekleri kontroller ile kendileri vermelidir.

Bedelli ve bedelsiz sermaye artırımları ile sermaye azaltımlarına ilişkin bu dosya, KAP açıklamaları esas alınarak haftalık olarak güncellenmektedir. Güncelleme tarihinden sonra açıklanan yeni işlemler ve mevcut süreçlere ilişkin değişikliklerin dosyaya yansımamış olması göz önünde bulundurulmalıdır.

Teknik yorum

BIST 100 endeksi

Dün endeks -1.57% değişimle 11477.41 seviyesinde kapattı. İşlem hacmi ortalama seviyede gerçekleşti. Güne pozitif başlangıç yapan endeks özellikle 11660 altında artan satış baskısıyla günü sert düşüşle tamamladı. Kısa vadeli işlem bandı 11230 – 11660 olarak takip ediyoruz. Ara destek 11350. 5 g Ort. 11727.81 22 g. Ort. 11424.07 seviyesindeler. Destek olarak 11230 ve 11350, direnç olarak 11560 ve 11660 takip ediyoruz. Bu sabah karışık açılış ve sonrasında 11350 – 11660 arasında işlem aktivitesi bekliyoruz.

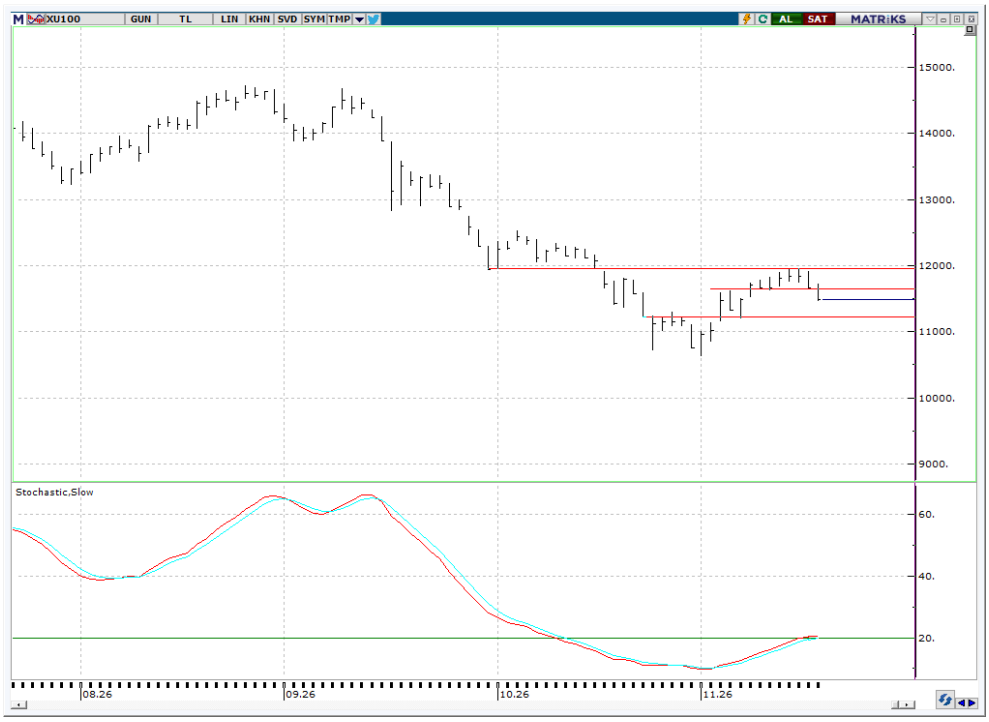

VIOP- X30Y vade teknik analiz

Dün vadeli endeks -1.51% değişimle günü 14946.00 seviyesinde kapattı. Gün boyu negatif işlem aktivitesi gözlemlediğimiz vadeli endeks günü sert düşüşle tamamladı.14880 kritik destek olarak izliyoruz. 5g. Ort. 15252.40 22 g. Ort. 14967.77 seviyesindeler. Destek olarak 14700 ve 14880, direnç olarak ise 15080 ve 15150 takip ediyoruz. Bu sabah karışık açılış ve sonrasında 14700 – 15150 arasında işlem aktivitesi bekliyoruz.



BIST 100 endeks ağırlıkları ve puan katkıları

BIST 100 endeks ağırlıkları

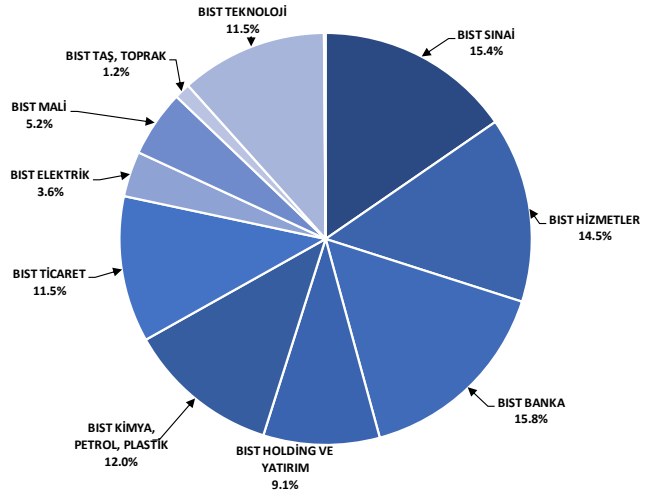

Kaynak: Deniz Yatırım Strateji ve Araştırma Bölümü hesaplamaları

BIST 100 endeksi hisse puan katkıları

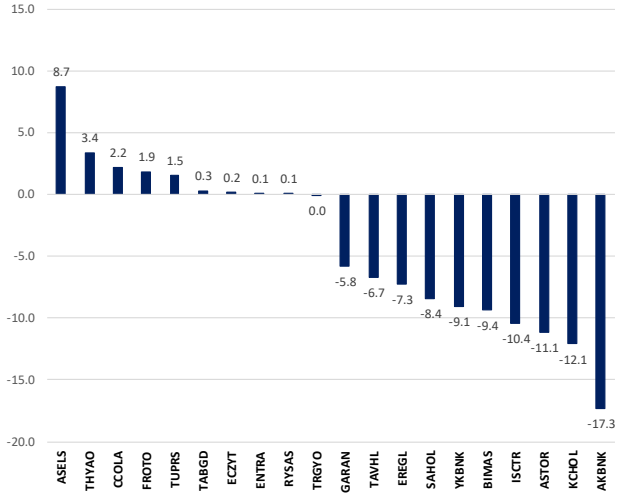

Kaynak: Deniz Yatırım Strateji ve Araştırma Bölümü hesaplamaları

BIST endekslerine ait performanslar

BIST endeksleri	Endeks açıklaması	18.11.2026	17.11.2026	Günlük değişim	31.12.2025	Yıl başlangıcından değişim
XU100	BIST 100	11477	11661	-1.6%	11262	2%
XU030	BIST 30	14413	14615	-1.4%	12224	18%
XU050	BIST 50	10798	10959	-1.5%	9770	11%
XBANK	BIST BANKA	16032	16450	-2.5%	16540	-3%
XUTUM	BIST TÜM	13324	13575	-1.9%	14189	-6%
XUMAL	BIST MALİ	13343	13693	-2.6%	16355	-18%
X030S	BIST 30 AĞIRLIK SINIRLAMALI 10	14711	14948	-1.6%	12511	18%
X100S	BIST 100 AĞIRLIK SINIRLAMALI 10	11482	11668	-1.6%	11264	2%
XBANA	BIST ANA	25550	26408	-3.2%	51074	-50%
XBLSM	BIST BİLİŞİM	3578	3716	-3.7%	5048	-29%
XELKT	BIST ELEKTRİK	551	567	-2.9%	661	-17%
XFINK	BIST FİN. KİR. FAKTORİNG	8063	8078	-0.2%	18467	-56%
XGIDA	BIST GIDA, İCECEK	11066	11153	-0.8%	12458	-11%
XGMYO	BIST GAYRİMENKUL Y.O.	4602	4687	-1.8%	5761	-20%
XHARZ	BIST HALKA ARZ	154748	160837	-3.8%	158055	-2%
XHOLD	BIST HOLDİNG VE YATIRIM	9292	9544	-2.6%	12962	-28%
XILTM	BIST İLETİŞİM	2411	2462	-2.1%	2460	-2%
XINSA	BIST İNŞAAT	14104	14520	-2.9%	17513	-19%
XKAGT	BIST ORMAN, KAĞIT, BASIM	4218	4286	-1.6%	6994	-40%
XKMYA	BIST KİMYA,PETROL,PLASTİK	15826	15982	-1.0%	12791	24%
XKOBI	BIST KOBİ SANAYİ	23262	24186	-3.8%	41041	-43%
XKURY	BIST KURUMSAL YÖNETİM	11020	11163	-1.3%	10147	9%
XMADN	BIST MADENCİLİK	11273	11750	-4.1%	12254	-8%
XMANA	BIST METAL ANA	20518	21116	-2.8%	17775	15%
XMESY	BIST METAL EŞYA, MAKİNA	15774	16211	-2.7%	20196	-22%
XSADA	BIST ADANA	25049	26077	-3.9%	45008	-44%
XSANK	BIST ANKARA	34559	34947	-1.1%	33284	4%
XSANT	BIST ANTALYA	7808	8101	-3.6%	12929	-40%
XSBAL	BIST BALIKESİR	7157	7515	-4.8%	10280	-30%
XSBUR	BIST BURSA	16320	16784	-2.8%	18316	-11%
XSDNZ	BIST DENİZLİ	7103	7438	-4.5%	9153	-22%
XSGRT	BIST SİGORTA	50310	51807	-2.9%	68993	-27%
XSIST	BIST İSTANBUL	13197	13446	-1.9%	15126	-13%
XSIZM	BIST İZMİR	12865	13419	-4.1%	17435	-26%
XSKAY	BIST KAYSERİ	21066	22095	-4.7%	37507	-44%
XSKOC	BIST KOCAELİ	38084	38169	-0.2%	27930	36%
XSKON	BIST KONYA	5455	5624	-3.0%	11705	-53%
XSPOR	BIST SPOR	1292	1328	-2.7%	2051	-37%
XSTKR	BIST TEKİRDAĞ	32675	33295	-1.9%	45613	-28%
XTAST	BIST TAŞ, TOPRAK	8933	9266	-3.6%	12993	-31%
XTCRT	BIST TİCARET	30876	31339	-1.5%	26072	18%
XTEKS	BIST TEKSTİL, DERİ	2380	2472	-3.7%	4818	-51%
XTM25	BIST TEMETTÜ 25	16822	17066	-1.4%	14345	17%
XTMTU	BIST TEMETTÜ	13916	14111	-1.4%	12461	12%
XTRZM	BIST TURİZM	1283	1298	-1.1%	1641	-22%
XTUMY	BIST TÜM-100	39500	40725	-3.0%	55617	-29%
XUHIZ	BIST HİZMETLER	10381	10555	-1.7%	10560	-2%
XULAS	BIST ULAŞTIRMA	36304	36364	-0.2%	34500	5%
XUSIN	BIST SINAİ	13630	13903	-2.0%	14013	-3%
XUSRD	BIST SÜRDÜRÜLEBİLİRLİK	16455	16687	-1.4%	15017	10%
XUTEK	BIST TEKNOLOJİ	35929	35962	-0.1%	28711	25%
XYLDZ	BIST YILDIZ	12939	13149	-1.6%	12713	2%
XYORT	BIST MENKUL KIYM.Y.O.	3319	3358	-1.2%	4586	-28%
XYUZO	BIST 100-30	13482	13797	-2.3%	20567	-34%
X10XB	BIST BANKA DIŞI LIKIT 10	17573	17696	-0.7%	13694	28%
XAKUR	BIST ARACI KURUMLAR	47859	49291	-2.9%	103445	-54%
XLBNK	BIST LIKIT BANKA	14522	14898	-2.5%	14849	-2%
XTKJS	BIST TEKNOLOJİ AĞIRLIK SINIRLAMALI	26068	26812	-2.8%	26097	0%

Kaynak: Deniz Yatırım Strateji ve Araştırma

Seçilmiş BIST endekslerine ait günlük performanslar

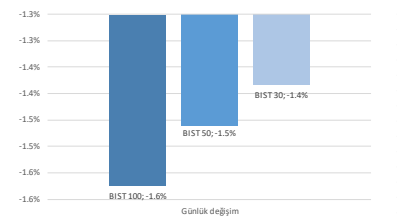

Kaynak: Deniz Yatırım Strateji ve Araştırma Bölümü hesaplamaları

Seçilmiş BIST endekslerine ait günlük performanslar

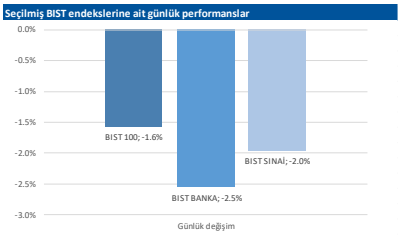

Kaynak: Deniz Yatırım Strateji ve Araştırma Bölümü hesaplamaları

BIST 100

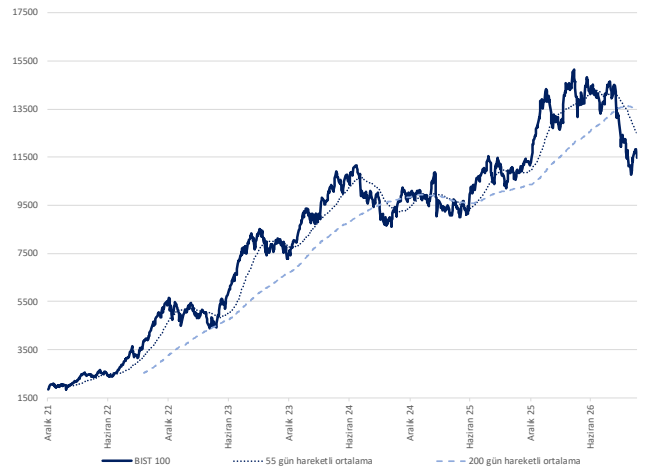

Kaynak: Deniz Yatırım Strateji ve Araştırma

Endeks performansları

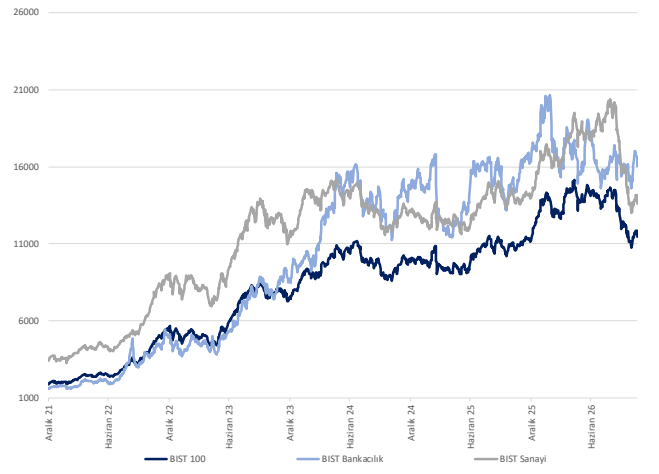

Kaynak: Deniz Yatırım Strateji ve Araştırma

Günlük bazda seçilmiş indikatörler puanlama sistemi

DenizYatırım

DENİZ YATIRIM STRATEJİ & ARAŞTIRMA | BIST 100 ENDEKSİ GÜNLÜK BAZDA SEÇİLMİŞ İNDİKATÖRLER PUANLAMA SİSTEMİ

Hisse senedi	Son kapanış	Önceki gün kapanış	Değişim	İşlem Hacmi (mn.)	RSI	MACD	İşlem Hacmi > 3 gün ort.	RSI > 5 gün ort.	RSI < 70.0	RSI > 30.0	MACD > 5 gün ort.	MACD > 0	Son Kapanış > 3 gün ort.	Önceki Puan	Puan
CCOLA	79.95	79.00	1.20%	279.81	57.63	0.30	✓	✓	✓	✓	✓	✓	✓	50.0	100.0
FROTO	72.60	71.70	1.26%	1,411.89	52.25	0.28	✓	×	✓	✓	✓	✓	✓	41.0	91.0
TKFEN	190.30	192.10	-0.94%	931.92	44.54	- 6.17	✓	✓	×	✓	✓	✓	✓	78.5	91.0
ECZYT	155.50	152.40	2.03%	86.73	34.52	- 13.64	✓	✓	✓	✓	✓	×	✓	28.5	87.5
ULKER	69.00	70.20	-1.71%	285.38	29.89	- 2.80	✓	✓	✓	✓	✓	×	✓	87.5	87.5
EGGUB	89.00	89.55	-0.61%	286.05	56.19	- 1.77	+	✓	✓	✓	✓	×	✓	87.5	75.0
ENTRA	4.51	4.48	0.67%	33.97	50.86	0.06	x	×	✓	✓	×	✓	✓	28.5	53.5
AKSA	10.56	10.90	-3.12%	74.76	51.04	0.09	x	×	✓	✓	✓	✓	×	41.0	41.0
ALARK	102.40	105.80	-3.21%	262.93	48.72	0.39	x	×	✓	✓	✓	✓	×	41.0	41.0
EGEEN	4,522.50	4,620.00	-2.11%	70.23	49.64	1.14	x	×	✓	✓	✓	✓	×	41.0	41.0
ENERY	14.65	14.86	-1.41%	516.81	61.20	0.40	x	×	✓	✓	✓	✓	×	75.0	41.0
ENKAI	80.00	81.90	-2.32%	606.81	47.46	0.27	x	×	✓	✓	✓	✓	×	41.0	41.0
MPARK	442.00	458.75	-3.65%	263.24	56.21	10.57	x	×	✓	✓	✓	✓	×	41.0	41.0
OTKAR	320.25	322.50	-0.70%	68.56	52.78	2.23	x	×	✓	✓	✓	✓	×	41.0	41.0
PGSUS	155.00	158.80	-2.39%	1,421.13	64.68	5.82	x	×	✓	✓	✓	✓	×	91.0	41.0
TTKOM	49.30	51.10	-3.52%	1,547.00	46.93	- 0.10	x	×	✓	✓	✓	✓	×	41.0	41.0
VESTL	13.73	15.20	-9.67%	164.63	44.75	- 0.69	x	×	✓	✓	✓	✓	×	87.5	41.0
SISE	33.58	34.30	-2.10%	913.98	39.83	- 0.58	x	✓	✓	✓	✓	×	×	37.5	37.5
TABGD	187.20	186.00	0.65%	65.94	40.61	- 5.04	x	✓	✓	✓	✓	×	×	87.5	37.5
AHGAZ	45.14	46.66	-3.26%	219.28	47.51	0.34	x	×	✓	✓	×	✓	×	62.5	28.5
AKBNK	67.10	69.05	-2.82%	5,557.62	47.34	0.45	x	×	✓	✓	×	✓	×	41.0	28.5
AKFYE	2.87	2.97	-3.37%	100.51	34.96	- 0.19	x	×	✓	✓	✓	×	×	28.5	28.5
ALTNY	11.00	11.34	-3.00%	73.68	43.32	- 0.31	x	×	✓	✓	✓	×	×	37.5	28.5
ANHYT	92.60	94.00	-1.49%	41.74	43.51	- 1.02	x	×	✓	✓	✓	×	×	28.5	28.5
ARCLK	66.15	67.20	-1.56%	74.88	30.98	- 2.79	x	×	✓	✓	✓	×	×	28.5	28.5
ASELS	343.75	341.50	0.66%	9,412.99	48.76	- 2.29	x	×	✓	✓	✓	×	×	28.5	28.5
ASTOR	152.10	160.00	-4.94%	4,517.97	40.82	- 9.71	x	×	✓	✓	✓	×	×	28.5	28.5
AYGAZ	263.25	265.50	-0.85%	127.07	43.93	- 4.25	x	×	✓	✓	✓	×	×	28.5	28.5
BERA	10.22	10.46	-2.29%	53.91	47.02	- 0.21	x	×	✓	✓	✓	×	×	87.5	28.5
BIMAS	389.75	393.25	-0.89%	3,338.96	53.24	- 0.35	x	×	✓	✓	✓	×	×	37.5	28.5
BINHO	4.15	4.61	-9.98%	141.67	44.48	- 0.32	x	×	✓	✓	✓	×	×	87.5	28.5
BRYAT	1,190.00	1,225.00	-2.86%	58.92	37.24	- 43.28	x	×	✓	✓	✓	×	×	37.5	28.5
BTCIM	1.85	1.92	-3.65%	185.85	46.10	- 0.05	x	×	✓	✓	✓	×	×	28.5	28.5
CANTE	0.95	0.99	-4.04%	96.67	40.97	- 0.02	x	×	✓	✓	✓	×	×	28.5	28.5
CIMSA	39.80	41.16	-3.30%	144.12	42.14	0.13	x	×	✓	✓	×	✓	×	28.5	28.5
CVKMD	12.49	12.88	-3.03%	251.30	45.88	0.04	x	×	✓	✓	×	✓	×	28.5	28.5
CWENE	17.07	17.42	-2.01%	521.07	47.54	- 0.58	x	×	✓	✓	✓	×	×	37.5	28.5
ECILC	46.78	47.64	-1.81%	122.84	37.06	- 2.37	x	×	✓	✓	✓	×	×	28.5	28.5
EKGYO	17.87	18.35	-2.62%	1,165.59	46.29	- 0.08	x	×	✓	✓	✓	×	×	28.5	28.5
ENJSA	114.90	118.00	-2.63%	290.20	48.21	1.66	x	×	✓	✓	×	✓	×	28.5	28.5
EREGL	31.20	31.86	-2.07%	4,156.20	40.72	- 0.94	x	×	✓	✓	✓	×	×	28.5	28.5
EUREN	2.43	2.51	-3.19%	42.27	45.11	- 0.06	x	×	✓	✓	✓	×	×	37.5	28.5
FENER	2.08	2.15	-3.26%	98.89	43.18	- 0.06	x	×	✓	✓	✓	×	×	87.5	28.5
GARAN	145.70	148.70	-2.02%	3,471.91	58.21	5.08	x	×	✓	✓	×	✓	×	28.5	28.5
GLRMK	116.90	121.80	-4.02%	668.74	47.57	- 2.97	x	×	✓	✓	✓	×	×	37.5	28.5
GUBRF	276.25	282.75	-2.30%	622.90	36.31	- 23.31	x	×	✓	✓	✓	×	×	37.5	28.5
GWIND	18.38	19.05	-3.52%	41.80	46.11	- 0.06	x	×	✓	✓	✓	×	×	28.5	28.5
HEKTS	1.57	1.64	-4.27%	146.47	31.61	- 0.11	x	×	✓	✓	✓	×	×	28.5	28.5
ISCTR	12.64	13.05	-3.14%	4,399.83	44.15	0.11	x	×	✓	✓	×	✓	×	28.5	28.5
ISDMR	49.44	50.50	-2.10%	41.36	38.73	- 1.82	x	×	✓	✓	✓	×	×	28.5	28.5
ISMEN	26.52	27.10	-2.14%	71.74	40.36	- 0.50	x	×	✓	✓	✓	×	×	28.5	28.5
KARSN	7.48	7.70	-2.86%	49.27	44.67	- 0.23	x	×	✓	✓	✓	×	×	37.5	28.5
KATMR	1.14	1.18	-3.39%	58.96	40.82	- 0.06	x	×	✓	✓	✓	×	×	62.5	28.5
KCAER	9.90	10.28	-3.70%	79.57	46.69	- 0.10	x	×	✓	✓	✓	×	×	62.5	28.5
KORDS	2.41	2.45	-1.63%	60.42	36.86	- 0.12	x	×	✓	✓	✓	×	×	28.5	28.5
KRDMD	37.60	38.52	-2.39%	1,060.34	43.09	- 0.96	x	×	✓	✓	✓	×	×	37.5	28.5
LMKDC	21.16	21.84	-3.11%	51.10	46.11	- 0.02	x	×	✓	✓	✓	×	×	41.0	28.5
MAVI	35.00	35.96	-2.67%	154.30	45.51	- 0.15	x	×	✓	✓	✓	×	×	37.5	28.5
MGROS	455.00	466.75	-2.52%	933.39	45.36	- 1.97	x	×	✓	✓	✓	×	×	28.5	28.5
OBAMS	3.52	3.66	-3.83%	40.59	39.51	- 0.14	x	×	✓	✓	✓	×	×	37.5	28.5
ODAS	4.49	4.76	-5.67%	117.78	35.72	- 0.24	x	×	✓	✓	✓	×	×	28.5	28.5
PAHOL	0.81	0.88	-7.95%	136.49	45.09	- 0.03	x	×	✓	✓	✓	×	×	87.5	28.5
RGYAS	163.00	165.10	-1.27%	248.50	36.48	- 4.37	x	×	✓	✓	✓	×	×	28.5	28.5
SNGYO	2.53	2.62	-3.44%	54.60	47.31	- 0.00	x	×	✓	✓	✓	×	×	75.0	28.5
SOKM	41.84	43.46	-3.73%	435.93	19.11	- 3.35	x	×	✓	✓	✓	×	×	37.5	28.5
TCELL	94.70	96.30	-1.66%	1,833.80	48.76	- 0.18	x	×	✓	✓	✓	×	×	28.5	28.5
TCKRC	120.60	125.60	-3.98%	357.44	50.74	1.72	x	×	✓	✓	✓	×	×	62.5	28.5
THYAO	323.75	322.25	0.47%	10,981.57	72.00	11.66	x	×	✓	✓	✓	×	×	28.5	28.5
TOASO	241.70	245.40	-1.51%	995.79	50.40	- 1.94	x	×	✓	✓	✓	×	×	28.5	28.5
TRALT	35.96	37.84	-4.97%	2,543.13	40.17	- 1.12	x	×	✓	✓	✓	×	×	62.5	28.5
TRENJ	74.10	77.20	-4.02%	69.94	39.72	- 3.22	x	×	✓	✓	✓	×	×	37.5	28.5
TRGYO	84.90	85.00	-0.12%	127.76	39.15	- 1.00	x	×	✓	✓	✓	×	×	37.5	28.5
TSKB	10.20	10.43	-2.21%	90.47	53.85	0.17	x	×	✓	✓	✓	×	×	62.5	28.5
TTRAK	345.00	352.50	-2.13%	17.22	34.34	- 6.22	x	×	✓	✓	✓	×	×	37.5	28.5
TUPRS	345.75	345.25	0.14%	4,649.05	44.51	- 5.95	x	×	✓	✓	✓	×	×	28.5	28.5
YKBNK	36.52	37.36	-2.25%	4,830.00	49.39	0.45	x	×	✓	✓	✓	×	×	28.5	28.5
ZOREN	1.44	1.59	-9.43%	74.46	45.67	- 0.06	x	×	✓	✓	✓	×	×	37.5	28.5
AEFES	16.10	16.26	-0.98%	393.53	38.55	- 0.32	x	×	✓	✓	×	×	×	28.5	16.0
AGHOL	26.12	26.80	-2.54%	40.22	35.49	- 0.93	x	×	✓	✓	×	×	×	28.5	16.0
AKCNS	181.00	186.30	-2.84%	36.98	41.16	- 2.85	x	×	✓	✓	×	×	×	28.5	16.0
AKSEN	66.50	68.60	-3.06%	240.32	44.94	- 0.26	x	×	✓	✓	×	×	×	28.5	16.0
ALBRK	8.32	8.40	-0.95%	40.03	46.82	- 0.00	x	×	✓	✓	×	×	×	41.0	16.0
ANSGR	21.50	21.82	-1.47%	28.15	40.28	- 0.37	x	×	✓	✓	×	×	×	28.5	16.0
BRSAN	641.00	654.00	-1.99%	875.58	46.87	- 3.00	x	×	✓	✓	×	×	×	50.0	16.0
DOAS	115.30	117.70	-2.04%	210.19	31.26	- 6.09	x	×	✓	✓	×	×	×	16.0	16.0
DOHOL	16.18	16.53	-2.12%	204.93	35.71	- 0.42	x	×	✓	✓	×	×	×	16.0	16.0
GLYHO	15.56	15.96	-2.51%	48.40	41.35	- 0.20	x	×	✓	✓	×	×	×	37.5	16.0
GRSEL	247.10	254.00	-2.72%	35.72	39.42	- 4.79	x	×	✓	✓	×	×	×	50.0	16.0
HALKB	38.98	40.24	-3.13%	520.08	37.22	- 0.68	x	×	✓	✓	×	×	×	16.0	16.0
KCHOL	195.40	202.00	-3.27%	7,211.13	40.46	- 1.20	x	×	✓	✓	×	×	×	28.5	16.0
OYAKC	18.79	19.50	-3.64%	136.64	42.68	- 0.12	x	×	✓	✓	×	×	×	28.5	16.0
PETKM	15.40	16.18	-4.82%	923.91	30.33	- 0.88	x	×	✓	✓	×	×	×	28.5	16.0
RYSAS	24.52	24.48	0.16%	168.13	43.65	- 0.12	x	×	✓	✓	×	×	×	16.0	16.0
SAHOL	80.60	83.00	-2.89%	2,224.89	37.26	- 0.92	x	×	✓	✓	×	×	×	28.5	16.0
SASA	1.50	1.56	-3.85%	1,897.71	35.21	- 0.08	x	×	✓	✓	×	×	×	28.5	16.0
TAVHL	291.00	302.75	-3.88%	1,018.11	54.70	7.72	x	×	✓	✓	×	×	×	16.0	16.0
TRMET	109.90	113.50	-3.17%	454.62	45.83	- 2.51	x	×	✓	✓	×	×	×	16.0	16.0
TUKAS	1.84	1.91	-3.66%	100.97	43.59	0.00	x	×	✓	✓	×	×	×	28.5	16.0
TURSG	3.10	3.25	-4.62%	626.09	26.93	- 0.44	x	×	✓	✓	×	×	×	28.5	16.0
VAKBN	32.78	33.04	-0.79%	660.09	51.73	0.15	x	×	✓	✓	×	×	×	28.5	16.0

Kaynak: Deniz Yatırım Strateji ve Araştırma Bölümü hesaplamaları, Rasyonet

ÖNEMLİ

Deniz Yatırım Strateji ve Araştırma Bölümü olarak burada yer alan çalışmada herhangi bir yatırım danışmanlığı ve/veya al-sat önerimiz mutlak surette söz konusu değildir. Yatırımcılar, kendi portföyleri ile ilgili kararları kendi özgür iradeleri ile vermelidir. Çalışma ile amaçlanan, seçilmiş indikatörlerin (fiyat seviyesi, işlem hacmi, RSI ve MACD) değişimleri üzerinden kurulan puanlama sistemi üzerinden günlük bazda aldıkları değerleri yansıtmaktır.

Puanlama sistemi nasıl çalışıyor?

Hisse bazında son kapanış fiyatının, bir önceki kapanış fiyatının üstünde ve son 3 güne ait hareketli ortalamasının üzerinde bulunması şartlarını sağlayanlara 25 tam puan tek bir şartı sağlayanlara 12.5 puan verilmiştir, son kapanış günündeki işlem hacmi 3 günlük ortalama işlem hacminin üzerinde yer alması ve son kapanış fiyatının bir önceki gün kapanışının üzerinde olması şartını sağlayanlara 25 tam puan, son kapanış günündeki işlem hacmi 3 günlük ortalama işlem hacminin üzerinde yer alması, son kapanış fiyatının bir önceki gün kapanışının altında ancak son 3 günlük ortalamasının üzerinde olması şartını sağlayanlara 12,5 puan, RSI (Relative Strength Index) indikatörü için son değerin son 5 güne ait ortalama değerin üzerinde ve 30.0 değerinden büyük 70.0 değerinden küçük bir değerde olması şartlarını sağlayanlara 25 tam puan tek bir şartı sağlayanlara 8.33 puan verilmiştir, MACD (Moving Average Convergence/Divergence) indikatörü için son değerin son 5 güne ait ortalama değerin üzerinde ve yine son güne ait değerin 0.0 seviyesinin üzerinde olması şartlarını sağlayanlara 25 tam puan tek bir şartı sağlayanlara 12.5 puan verilmiştir. Değerlendirme 100 tam puan üzerinden yapılmıştır. BIST 100 endeksi içerisinde yer alan hisse senetlerinin aldıkları toplam puana göre büyükten küçüğe göre sıralanmıştır.

Son 90 güne ait dip-zirve analizi

DenizYatırım

DENİZ YATIRIM STRATEJİ & ARAŞTIRMA | BIST 100 ENDEKSİ DİP-ZİRVE ANALİZİ

Hisse	Son kapanış	Önceki kapanış	Değişim %	Son 90 gün zirvesi	Son 90 gün dip	Zirveye uzaklık	Dibe uzaklık	Zirveyi geçti mi?
AEFES	16.10	16.26	-1.0%	22.03	15.43	37%	4%	×
AGHOL	26.12	26.80	-2.5%	35.78	24.70	37%	5%	×
AHGAZ	45.14	46.66	-3.3%	48.70	31.59	8%	30%	×
AKBNK	67.10	69.05	-2.8%	74.95	60.90	12%	9%	×
AKCNS	181.00	186.30	-2.8%	249.50	176.10	38%	3%	×
AKFYE	2.87	2.97	-3.4%	4.71	2.76	64%	4%	×
AKSA	10.56	10.90	-3.1%	13.00	9.85	23%	7%	×
AKSEN	66.50	68.60	-3.1%	116.00	60.60	74%	9%	×
ALARK	102.40	105.80	-3.2%	117.40	91.80	15%	10%	×
ALBRK	8.32	8.40	-1.0%	9.21	7.84	11%	6%	×
ALTNY	11.00	11.34	-3.0%	19.21	10.05	75%	9%	×
ANHYT	92.60	94.00	-1.5%	122.50	87.95	32%	5%	×
ANSGR	21.50	21.82	-1.5%	29.38	20.10	37%	7%	×
ARCLK	66.15	67.20	-1.6%	99.30	66.15	50%	-	×
ASELS	343.75	341.50	0.7%	404.00	322.25	18%	6%	×
ASTOR	152.10	160.00	-4.9%	345.29	142.60	127%	6%	×
AYGAZ	263.25	265.50	-0.8%	337.00	247.90	28%	6%	×
BERA	10.22	10.46	-2.3%	15.09	9.07	48%	11%	×
BIMAS	389.75	393.25	-0.9%	433.75	347.50	11%	11%	×
BINHO	4.15	4.61	-10.0%	11.23	3.28	171%	21%	×
BRSAN	641.00	654.00	-2.0%	753.00	521.50	17%	19%	×
BRYAT	1190.00	1225.00	-2.9%	1912.00	1181.00	61%	1%	×
BTCIM	1.85	1.92	-3.6%	5.66	1.45	206%	22%	×
CANTE	0.95	0.99	-4.0%	1.38	0.90	45%	5%	×
CCOLA	79.95	79.00	1.2%	92.35	70.25	16%	12%	×
CIMSA	39.80	41.16	-3.3%	50.65	37.44	27%	6%	×
CVKMD	12.49	12.88	-3.0%	16.81	11.15	35%	11%	×
CWENE	17.07	17.42	-2.0%	46.80	13.64	174%	20%	×
DOAS	115.30	117.70	-2.0%	179.40	115.30	56%	-	×
DOHOL	16.18	16.53	-2.1%	22.66	15.85	40%	2%	×
ECILC	46.78	47.64	-1.8%	78.30	42.70	67%	9%	×
ECZYT	155.50	152.40	2.0%	365.00	143.90	135%	7%	×
EGEEN	4522.50	4620.00	-2.1%	6522.50	3705.00	44%	18%	×
EGGUB	89.00	89.55	-0.6%	114.50	76.00	29%	15%	×
EKGYO	17.87	18.35	-2.6%	22.48	16.19	26%	9%	×
ENERY	14.65	14.86	-1.4%	14.86	8.33	1%	43%	×
ENJSA	114.90	118.00	-2.6%	122.30	99.50	6%	13%	×
ENKAI	80.00	81.90	-2.3%	92.15	73.50	15%	8%	×
ENTRA	4.51	4.48	0.7%	5.32	3.87	18%	14%	×
EREGL	31.20	31.86	-2.1%	44.20	29.66	42%	5%	×
EUREN	2.43	2.51	-3.2%	4.23	2.09	74%	14%	×
FENER	2.08	2.15	-3.3%	3.35	1.92	61%	8%	×
FROTO	72.60	71.70	1.3%	84.40	65.05	16%	10%	×
GARAN	145.70	148.70	-2.0%	155.40	120.90	7%	17%	×
GLRMK	116.90	121.80	-4.0%	183.10	101.70	57%	13%	×
GLYHO	15.56	15.96	-2.5%	17.78	15.17	14%	3%	×
GRSEL	247.10	254.00	-2.7%	363.00	240.50	47%	3%	×
GUBRF	276.25	282.75	-2.3%	506.34	250.25	83%	9%	×
GWIND	18.38	19.05	-3.5%	25.84	16.41	41%	11%	×
HALKB	38.98	40.24	-3.1%	54.35	32.44	39%	17%	×
HEKTS	1.57	1.64	-4.3%	3.16	1.57	101%	-	×
ISCTR	12.64	13.05	-3.1%	14.35	11.65	14%	8%	×
ISDMR	49.44	50.50	-2.1%	65.90	49.44	33%	-	×
ISMEN	26.52	27.10	-2.1%	37.38	25.12	41%	5%	×
KARSN	7.48	7.70	-2.9%	16.51	6.41	121%	14%	×
KATMR	1.14	1.18	-3.4%	2.44	1.02	114%	11%	×
KCAER	9.90	10.28	-3.7%	16.65	8.39	68%	15%	×
KCHOL	195.40	202.00	-3.3%	225.50	191.10	15%	2%	×
KORDS	2.41	2.45	-1.6%	4.99	2.37	107%	2%	×
KRDMD	37.60	38.52	-2.4%	47.48	36.06	26%	4%	×
LMKDC	21.16	21.84	-3.1%	25.52	19.20	21%	9%	×
MAVI	35.00	35.96	-2.7%	41.42	33.46	18%	4%	×
MGROS	455.00	466.75	-2.5%	649.30	408.03	43%	10%	×
MPARK	442.00	458.75	-3.7%	466.00	372.75	5%	16%	×
OBAMS	3.52	3.66	-3.8%	5.83	3.38	66%	4%	×
ODAS	4.49	4.76	-5.7%	9.14	4.25	104%	5%	×
OTKAR	320.25	322.50	-0.7%	347.00	273.00	8%	15%	×
OYAKC	18.79	19.50	-3.6%	23.12	17.88	23%	5%	×
PAHOL	0.81	0.88	-8.0%	1.45	0.65	79%	20%	×
PETKM	15.40	16.18	-4.8%	25.90	15.40	68%	-	×
PGSUS	155.00	158.80	-2.4%	167.70	115.00	8%	26%	×
RGYAS	163.00	165.10	-1.3%	206.76	163.00	27%	-	×
RYSAS	24.52	24.48	0.2%	30.28	19.84	23%	19%	×
SAHOL	80.60	83.00	-2.9%	96.50	80.60	20%	-	×
SASA	1.50	1.56	-3.8%	2.94	1.45	96%	3%	×
SISE	33.58	34.30	-2.1%	45.82	32.04	36%	5%	×
SNGYO	2.53	2.62	-3.4%	3.76	2.18	49%	14%	×
SOKM	41.84	43.46	-3.7%	61.40	41.84	47%	-	×
TABGD	187.20	186.00	0.6%	263.50	178.50	41%	5%	×
TAVHL	291.00	302.75	-3.9%	304.00	250.00	4%	14%	×
TCELL	94.70	96.30	-1.7%	112.20	90.00	18%	5%	×
TCKRC	120.60	125.60	-4.0%	171.40	94.75	42%	21%	×
THYAO	323.75	322.25	0.5%	330.00	242.20	2%	25%	×
TKFEN	190.30	192.10	-0.9%	277.50	141.80	46%	25%	×
TOASO	241.70	245.40	-1.5%	307.75	211.20	27%	13%	×
TRALT	35.96	37.84	-5.0%	55.76	32.42	55%	10%	×
TRENJ	74.10	77.20	-4.0%	110.50	68.25	49%	8%	×
TRGYO	84.90	85.00	-0.1%	100.40	84.90	18%	-	×
TRMET	109.90	113.50	-3.2%	147.00	94.05	34%	14%	×
TSKB	10.20	10.43	-2.2%	12.05	8.87	18%	13%	×
TTKOM	49.30	51.10	-3.5%	60.85	46.04	23%	7%	×
TTRAK	345.00	352.50	-2.1%	451.25	335.00	31%	3%	×
TUKAS	1.84	1.91	-3.7%	2.34	1.67	27%	9%	×
TUPRS	345.75	345.25	0.1%	409.90	265.98	19%	23%	×
TURSG	3.10	3.25	-4.6%	6.66	3.07	115%	1%	×
ULKER	69.00	70.20	-1.7%	99.05	69.00	44%	-	×
VAKBN	32.78	33.04	-0.8%	38.08	28.88	16%	12%	×
VESTL	13.73	15.20	-9.7%	26.96	11.02	96%	20%	×
YKBNK	36.52	37.36	-2.2%	38.74	31.00	6%	15%	×
ZOREN	1.44	1.59	-9.4%	2.68	1.11	86%	23%	×

Kaynak: Deniz Yatırım Strateji ve Araştırma Bölümü hesaplamaları, Rasyonet

BIST 100 şirketlerinin son 1 ve 3 aydaki rölatif performans durumları

BIST 100'deki şirketlerin son 1 ay negatif rölatif performans gün sayısı

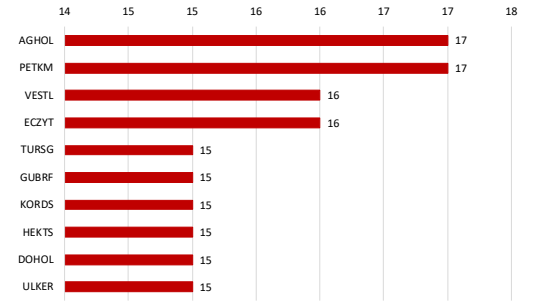

Soldaki grafikte yer alan şirketlerin son 1 ay rölatif performansı

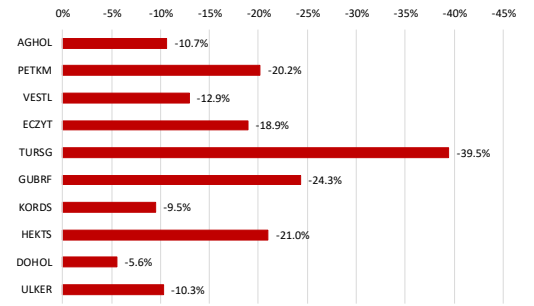

BIST 100'deki şirketlerin son 1 ay pozitif rölatif performans gün sayısı

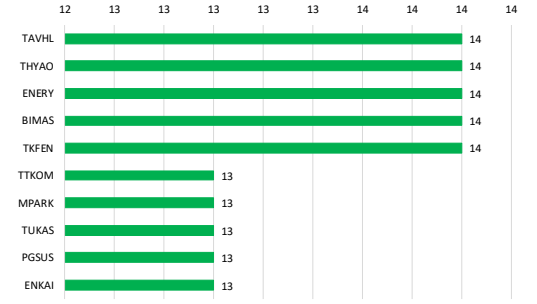

Soldaki grafikte yer alan şirketlerin son 1 ay rölatif performansı

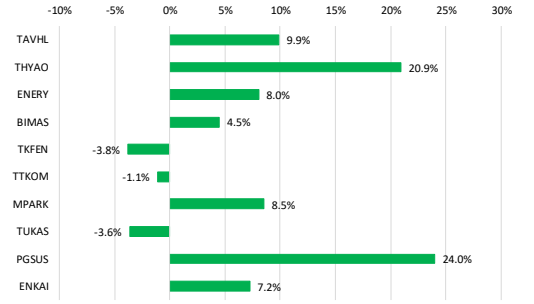

Kaynak: Deniz Yatırım Strateji ve Araştırma Bölümü hesaplamaları, Rasyonet

BIST 100'deki şirketlerin son 3 ay negatif rölatif performans gün sayısı

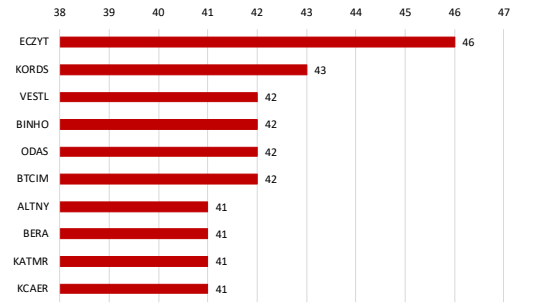

Soldaki grafikte yer alan şirketlerin son 3 ay rölatif performansı

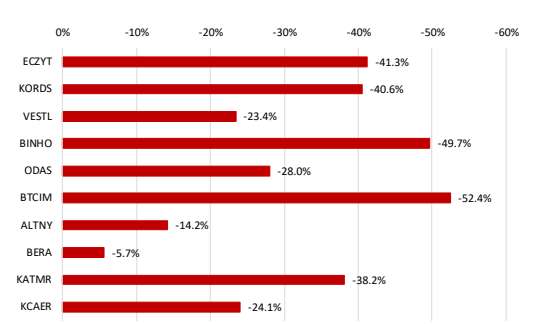

BIST 100'deki şirketlerin son 3 ay pozitif rölatif performans gün sayısı

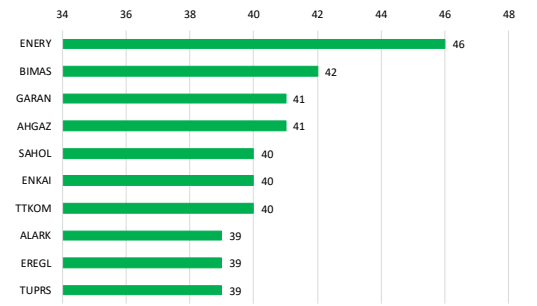

Soldaki grafikte yer alan şirketlerin son 3 ay rölatif performansı

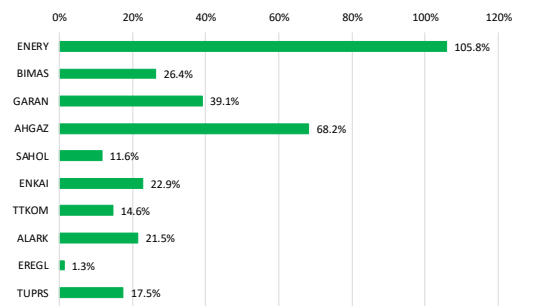

Kaynak: Deniz Yatırım Strateji ve Araştırma Bölümü hesaplamaları, Rasyonet

Deniz Yatırım Model Portföy

Deniz Yatırım Model Portföy								
Hisse	Hedef fiyat	Potansiyel	Nominal Δ	YBB	1A Δ	3A Δ	6A Δ	12A Δ
TAVHL	423.70	46%	*1134%*	-1%	8%	6%	13%	16%
HTTBT	58.60	95%	*212%*	-29%	-4%	-18%	-26%	-39%
BIMAS	495.45	27%	*560%*	47%	2%	-3%	0%	46%
CCOLA	121.80	52%	*402%*	38%	4%	-3%	-2%	47%
YKBNK	54.30	49%	*145%*	1%	2%	5%	2%	13%
TABGD	375.00	100%	*-5%*	-9%	-7%	-25%	-30%	-18%
GARAN	211.30	45%	*25%*	6%	11%	13%	12%	17%
AGESA	366.00	77%	*1%*	-4%	-8%	-11%	-13%	0%
MPARK	640.00	45%	*14%*	16%	6%	1%	-7%	44%
THYAO	461.00	42%	*-4%*	21%	18%	8%	10%	21%

MP ortalama potansiyel	58%
MP son güncellemeden Δ	1%
BIST 100 son güncellemeden Δ	-19%

MP son 12A	11%
MP YBB	9%
MP 2019-	2289%
Rölatif son 12A	**4%**
Rölatif YBB	**7%**
Rölatif 2019-	**94%**

BIST 100 son 12A	7%
BIST 100 YBB	2%
BIST 100 2019-	1134%

Yıl	MP performans	BIST 100	BIST 100 Getiri	Rölatif BIST 100	Rölatif BIST 100 Getiri
2019	56%	25%	30%	25%	20%
2020	53%	29%	31%	19%	17%
2021	37%	26%	30%	9%	6%
2022	205%	197%	206%	3%	0%
2023	52%	36%	39%	12%	9%
2024	44%	32%	35%	10%	7%
2025	2%	15%	17%	-11%	13%
2026	9%	2%	3%	7%	5%

Kaynak: Deniz Yatırım Strateji ve Araştırma Bölümü hesaplamaları

Model Portföy içerisindeki hisselerin ağırlıkları için lütfen yatırım danışmanınızdan detaylı bilgi alınız.

Deniz Yatırım Döngüsel Portföy

Deniz Yatırım Döngüsel Portföy											
Hisse senedi	Giriş tarihi	Giriş seviyesi	Son kapanış	Değişim	Rölatif	Portföyde kalma süresi, gün	Yıl başlangıcından değişim	Haftalık değişim	Haftalık rölatif	Haftalık beta	Haftalık korelasyon
ASELS	17.07.2023	36.39	343.75	*845%*	*438%*	1221	48%	0%	2%	0.90	0.51
AKBNK	21.08.2023	25.30	67.10	*165%*	*76%*	1186	-1%	-5%	-4%	1.27	0.72
DOHOL	09.07.2024	16.02	16.18	*1%*	*-5%*	863	-5%	-4%	-3%	0.73	0.57
ENKAI	02.05.2025	60.13	80.00	*33%*	*6%*	566	5%	-1%	0%	0.77	0.56
TUPRS	18.08.2025	146.78	345.75	*136%*	*124%*	458	99%	-1%	1%	0.74	0.47
TRGYO	05.01.2026	70.89	84.90	*20%*	*21%*	318	21%	-3%	-1%	0.71	0.64
MGROS	30.03.2026	586.31	455.00	*-22%*	*-14%*	234	-11%	-5%	-3%	0.79	0.58
KRDMD	30.03.2026	29.39	37.60	*28%*	*42%*	234	49%	-1%	1%	1.30	0.71
ENJSA	30.03.2026	113.14	114.90	*2%*	*12%*	234	33%	-3%	-2%	0.92	0.67
ALARK	27.08.2026	110.16	102.40	*-7%*	*18%*	84	4%	-1%	1%	0.80	0.55

Kaynak: Deniz Yatırım Strateji ve Araştırma Bölümü hesaplamaları

Deniz Yatırım Döngüsel Portföy Performans

Dönem	Döngüsel Portföy endeks seviyesi	Döngüsel Portföy rölatif (XU100)	Döngüsel Portföy rölatif (XU30)	XU100
18.11.2026	**1600**	**103%**	**74%**	**789**
19.03.2026	1637	83%	73%	896
31.12.2025	**1485**	**92%**	**90%**	**774**
31.12.2024	**1224**	**81%**	**78%**	**675**
29.12.2023	**845**	**65%**	**65%**	**513**
30.12.2022	**539**	**42%**	**42%**	**379**
31.12.2021	**144**	**13%**	**11%**	**128**
21.10.2021	100			100
Haftalık performans (Portföy)	**-2%**			
Yıl başlangıcından performans (Portföy)	**8%**			
Kurulduğu günden performans (Portföy)	**1500%**			
Haftalık ortalama beta (Portföy)	0.89			
Haftalık ortalama korelasyon (Portföy)	0.60			
Ortalama gün (Portföy)	540			
Toplam gün (Portföy kuruluşundan)	1854			
XU100 haftalık performans	-12%			
XU100 yıl başlangıcından performans	2%			
XU100 Döngüsel Portföy kurulduğu günden performans	689%			
Döngüsel Portföy, XU100 haftalık rölatif	**11%**			
Döngüsel Portföy, XU100 yıl başlangıcından rölatif	**6%**			
Döngüsel Portföy, XU100 kurulduğu günden rölatif	**103%**			

Kaynak: Deniz Yatırım Strateji ve Araştırma Bölümü hesaplamaları

Döngüsel Portföy

Döngüsel Portföy, Deniz Yatırım Strateji ve Araştırma Bölümü'nde çalışan analistler tarafından BIST içerisinde yer alan hisse senetlerine yönelik 'döngüsel' beklentileri içeren ve sadece Genel Yatırım Tavsiyesi kapsamında değerlendirmelerdir. Buna göre, Portföy oluşturulurken, herhangi bir hedef fiyat beklentisi, yüzde (%) kazanç önerisi ve zaman kısıtı (hedeflemeleri) bulunmamaktadır.

Portföy, Model Portföy yönetim mantığından farklı çalışmaktadır. Model Portföy, orta-uzun vadeli beklentilerden ve hedef fiyat seviyelerinden oluşurken (12-ay beklentiler); Döngüsel Portföy ise bunlardan bağımsız, şeffaf şekilde yönetilmeyi amaç edinen, hesap verilebilir eksende, temel analiz ile beğenilen ve paylaşılan özet düşüncelerden oluşan şirket beklentilerini içerir ve karar aşamasında hedef fiyat ve öneri baz oluşturmaz. Analistler, Portföy'ün şekillendirilme sürecinde, sektör ve şirketlere yönelik 'döngüleri' gözetmeyi önceliklendirmeye çalışırken, kimi dönemlerde TL ve YP cinsinden fiyatlama seviyelerinin sunduğu iskonto avantajlarını da gözetirler.

Deniz Yatırım Strateji ve Araştırma Bölümü Döngüsel Portföy içerisinde yaptığı güncellemeleri mail ortamında ilgili müşteri temsilcileri ile paylaşmak ve geçmişe dönük veri sınıflandırmasını yapmakla yükümlüdür.

Döngüsel Portföy, hiçbir koşulda sadece teknik analiz bilgisi ve değerlendirmelerine dayalı şekilde oluşturulamaz.

Döngüsel Portföy, herhangi bir müşteri yönlendirmesi içermemektedir. Strateji ve Araştırma Bölümü'nde yer alan analistlerin özet düşüncelerinden oluşan ve son kararın her zaman yatırımcıya bırakıldığını gözeten bir süreçtir.

Döngüsel Portföy, alım ve satım şeklinde çift yönlü değerlendirme şeklinde çalışmakta ve Portföy içerisindeki hisselerin eşit dağılımı üzerine odaklanmaktadır.

Döngüsel Portföy, Deniz Yatırım Strateji ve Araştırma Bölümü tarafından yapılacak değerlendirmelere göre yıl içerisinde herhangi bir sayı kısıtı olmadan uygun zamanda güncellenebilir.

Değerlemeler

	Piyasa Değeri (mn TL)	Piyasa Değeri (mn USD)	BIST 30 Endeksi'ndeki Payı	BIST 100 Endeksi'ndeki Payı	Nominal Hisse Performansı - YBB	Relatif Hisse Performansı - YBB	Hedef Fiyat (TL)	Tavsiye	Kapanış Fiyatı	Yükseliş / Düşüş Potansiyeli
Bankacılık										
Akbank	348,920	6,929	6.7%	5.3%	-1%	-3%	88.80	AL	67.10	32.3%
Albaraka Türk	20,800	413	---	0.2%	9%	7%	11.94	AL	8.32	43.5%
Garanti Bank	611,940	12,153	3.1%	2.5%	6%	4%	211.30	AL	145.70	45.0%
Halkbank	280,063	5,562	---	0.7%	6%	4%	41.30	TUT	38.98	6.0%
İş Bankası	316,000	6,276	3.6%	2.8%	-6%	-8%	18.80	AL	12.64	48.7%
TSKB	28,560	567	---	0.3%	-13%	-15%	18.66	AL	10.20	83.0%
Vakıf Bank	325,044	6,455	0.7%	0.6%	7%	5%	41.80	AL	32.78	27.5%
Yapı Kredi Bank	308,486	6,126	4.4%	3.5%	1%	-1%	54.30	AL	36.52	48.7%
Aracı Kurumlar										
İş Yatırım	39,780	790	---	0.3%	-28%	-29%	54.30	AL	26.52	104.8%
Varlık Yönetim Şirketleri										
Gelecek Varlık Yönetimi	4,680	93	---	---	-56%	-57%	60.40	TUT	33.50	80.3%
Sigorta										
Agesa Hayat Emeklilik	37,152	738	---	---	-4%	-5%	366.00	AL	206.40	77.3%
Aksigorta	7,399	147	---	---	-33%	-34%	10.20	AL	4.59	122.2%
Anadolu Hayat Emeklilik	39,818	791	---	0.2%	1%	-1%	176.50	AL	92.60	90.6%
Anadolu Sigorta	43,000	854	---	0.4%	-2%	-4%	48.70	AL	21.50	126.5%
Türkiye Sigorta	62,000	1,231	---	0.4%	-46%	-47%	G.G.	G.G.	3.10	-
Holdingler										
Alarko Holding	42,701	848	---	0.4%	4%	2%	170.00	AL	102.40	66.0%
Doğan Holding	42,343	841	---	0.4%	-5%	-6%	31.90	AL	16.18	97.2%
Enka İnşaat	480,000	9,533	2.1%	1.7%	5%	3%	129.00	AL	80.00	61.3%
Koç Holding	495,514	9,841	4.0%	3.2%	20%	18%	336.00	AL	195.40	72.0%
Sabancı Holding	169,290	3,362	3.2%	2.5%	-3%	-5%	139.50	AL	80.60	73.1%
Şişecam	102,863	2,043	1.6%	1.3%	-11%	-13%	59.41	TUT	33.58	76.9%
Anadolu Grubu Holding	63,611	1,263	---	0.5%	-7%	-9%	50.90	AL	26.12	94.9%
Petrol ve Gaz										
Aygaz	57,863	1,149	---	0.4%	39%	36%	412.00	AL	263.25	56.5%
Petkim	39,030	775	0.7%	0.6%	-5%	-7%	21.00	TUT	15.40	36.4%
Tüpraş	666,190	13,230	11.6%	9.2%	99%	95%	494.00	AL	345.75	42.9%
Enerji										
Aksa Enerji	81,551	1,620	---	0.5%	-8%	-10%	109.00	AL	66.50	63.9%
Alfa Solar Enerji	8,302	165	---	---	-45%	-46%	G.G.	G.G.	22.56	-
Galata Wind Enerji	9,925	197	---	0.1%	-18%	-19%	32.40	TUT	18.38	76.3%
Enerjisa Enerji	135,705	2,695	---	0.8%	33%	30%	G.G.	G.G.	114.90	-
Demir Çelik										
Erdemir	218,400	4,337	3.8%	3.0%	33%	30%	50.00	TUT	31.20	60.3%
Kardemir (D)	42,563	845	1.0%	0.8%	49%	46%	60.00	AL	37.60	59.6%
Kimya, Tarımsal İlaç ve Gübre										
Aksa Akrilik	41,026	815	---	0.4%	13%	11%	15.50	AL	10.56	46.8%
Alkim Kimya	3,192	63	---	---	-42%	-43%	23.00	AL	10.64	116.2%
Hektaş	14,337	285	---	0.2%	-49%	-50%	3.00	TUT	1.57	91.1%
Otomotiv ve Otomotiv Yan Sanayi										
Doğuş Otomotiv	25,366	504	---	0.3%	-28%	-30%	255.00	TUT	115.30	121.2%
Ford Otosan	254,761	5,059	1.6%	1.3%	-19%	-20%	106.00	TUT	72.60	46.0%
Kordsa	8,907	177	---	0.1%	-6%	-7%	4.81	TUT	2.41	99.4%
Tofaş	120,850	2,400	1.1%	0.8%	5%	3%	400.00	AL	241.70	65.5%
Turk Traktor	34,523	686	---	0.2%	-34%	-35%	564.00	TUT	345.00	63.5%
Otokar	38,430	763	---	0.3%	-34%	-35%	450.00	TUT	320.25	40.5%
Brisa	20,504	407	---	---	-22%	-23%	109.90	TUT	67.20	63.5%
Sağlık										
Lokman Hekim	2,238	44	---	---	-44%	-45%	25.04	AL	10.36	141.7%
MLP Sağlık	84,427	1,677	---	1.0%	16%	14%	640.00	AL	442.00	44.8%
Perakende ve Toptan										
BİM	467,700	9,288	11.5%	9.0%	47%	44%	495.45	AL	389.75	27.1%
Bizim Toptan	1,199	24	---	---	-42%	-44%	G.G.	G.G.	14.90	-
Ebebek Mağazacılık	11,952	237	---	---	35%	33%	124.38	AL	74.70	66.5%
Mavi Giyim	27,808	552	---	0.6%	-16%	-18%	63.00	AL	35.00	80.0%
Migros	82,380	1,636	1.5%	1.2%	-11%	-13%	939.95	AL	455.00	106.6%
Şok Marketler	24,823	493	---	0.4%	-18%	-20%	74.00	AL	41.84	76.9%
Gıda ve İçecek										
Coca Cola İçecek	223,706	4,443	---	1.6%	38%	36%	121.80	AL	79.95	52.3%
TAB Gıda	48,914	971	---	0.4%	-9%	-11%	375.00	AL	187.20	100.3%
Ülker	25,480	506	---	0.3%	-33%	-34%	140.00	AL	69.00	102.9%
Armada Gıda	27,692	550	---	---	162%	157%	125.70	TUT	104.90	19.8%
Anadolu Efes	95,329	1,893	1.1%	0.9%	4%	2%	28.83	AL	16.10	79.1%
Beyaz Eşya ve Mobilya										
Arçelik	44,699	888	---	0.2%	-35%	-36%	122.00	AL	66.15	84.4%
Vestel Beyaz Eşya	5,744	114	---	---	-54%	-55%	5.50	TUT	3.59	53.2%
Vestel Elektronik	4,606	91	---	0.1%	-52%	-53%	20.00	SAT	13.73	45.7%
Yataş	3,068	61	---	---	-49%	-50%	46.00	AL	20.48	124.6%
Telekom & Teknoloji & Yazılım										
Hitit Bilgisayar Hizmetleri	9,000	179	---	---	-29%	-30%	58.60	AL	30.00	95.3%
İndeks Bilgisayar	6,825	136	---	---	18%	16%	13.78	AL	9.10	51.5%
Karel Elektronik	3,352	67	---	---	-50%	-51%	15.00	AL	4.16	260.6%
Logo Yazılım	11,068	220	---	---	-20%	-21%	230.00	AL	116.50	97.4%
Turkcell	208,340	4,138	2.9%	2.3%	2%	0%	162.20	AL	94.70	71.3%
Türk Telekom	172,550	3,427	0.8%	0.7%	-14%	-16%	71.00	AL	49.30	44.0%
Savunma										
Aselsan	1,567,500	31,130	14.4%	11.4%	48%	46%	341.00	TUT	343.75	-0.8%
Yapı Malzemeleri										
Akçansa	34,652	688	---	0.1%	10%	8%	305.00	AL	181.00	68.5%
Çimsa	37,635	747	---	0.4%	-13%	-15%	66.20	AL	39.80	66.3%
Kalekim	8,809	175	---	---	-45%	-46%	50.60	AL	19.15	164.2%
Havacılık										
Pegasus	77,500	1,539	1.2%	1.0%	-19%	-21%	G.G.	G.G.	155.00	-
TAV Havalimanları	105,715	2,099	1.9%	1.5%	-1%	-3%	423.70	AL	291.00	45.6%
Türk Hava Yolları	446,775	8,873	7.9%	6.3%	21%	18%	461.00	AL	323.75	42.4%
GYO										
Emlak GYO	67,906	1,349	1.3%	1.0%	-10%	-12%	32.80	AL	17.87	83.5%
Torunlar GYO	84,900	1,686	---	0.3%	21%	18%	113.30	AL	84.90	33.5%
Rönesans Gayrimenkul Yatırım Ortaklığı	53,953	1,071	---	0.4%	23%	21%	302.28	AL	163.00	85.4%
Kaynak: Deniz Yatırım Strateji ve Araştırma Bölümü hesaplamaları			**93.8%**	**86.9%**						

Strateji ve Araştırma Bölümü kapsamındaki hisselere ait öneri dağılımı

Araştırma öneri dağılımı

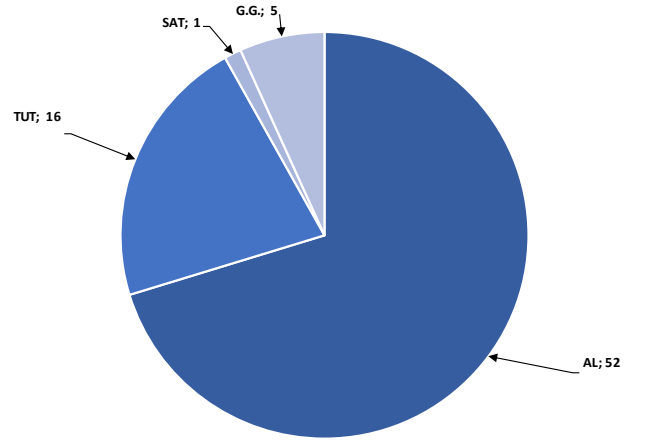

Kaynak: Deniz Yatırım Strateji ve Araştırma Bölümü

Araştırma kapsamı sektörel dağılımı

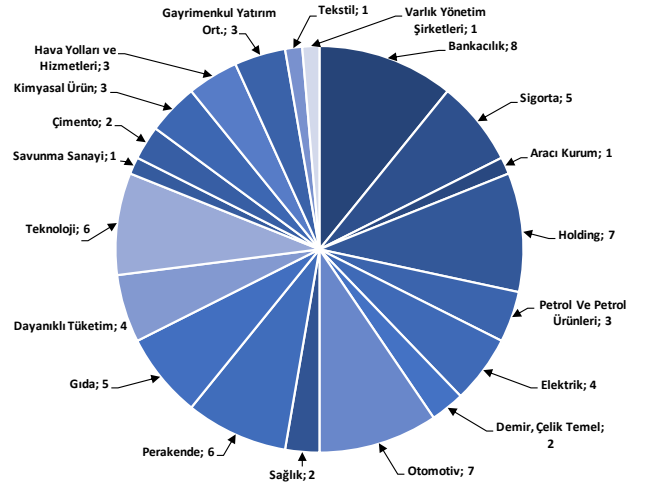

Kaynak: Deniz Yatırım Strateji ve Araştırma Bölümü

Haftalık takvim

Haftalık Takvim, 16 - 22 Kasım 2026						
Tarih	Gün	Saat	Ülke	Olay	Beklenti	Önceki
16 Kasım	Pazartesi	11:00	TR	Merkezi Hükümet Bütçe Dengesi	--	-532.2b
		13:00	EUR	Sanayi Üretimi (M.A.) (Aylık)	0.60%	-0.50%
		13:00	EUR	Sanayi Üretimi (T.E.A.) (Yıllık)	0.40%	-1.10%
		16:30	ABD	Empire State İmalat Endeksi	19	25.5
17 Kasım	Salı	10:00	TR	Konut Fiyat Endeksi (Yıllık)	--	22.30%
		10:00	TR	Konut Fiyat Endeksi (Aylık)	--	1.20%
		10:00	TR	Konut Satışları	--	142.4k
		10:00	TR	Konut Satışları (Yıllık)	--	-9.30%
		13:00	EUR	ZEW Anket Beklentileri	--	18.5
		16:30	ABD	Perakende Satışlar (Aylık)	0.20%	0.80%
		16:30	ABD	Çekirdek Perakende Satışlar (Aylık)	0.40%	0.90%
		16:30	ABD	İthalat Fiyat Endeksi (Aylık)	0.70%	1.10%
		16:30	ABD	İhracat Fiyat Endeksi (Aylık)	--	2.20%
		17:15	ABD	Sanayi Üretimi (Aylık)	0.10%	0.70%
		17:15	ABD	Kapasite Kullanım Oranı	76.80%	76.90%
18 Kasım	Çarşamba	13:00	EUR	TÜFE (Yıllık)	4.00%	4.00%
		13:00	EUR	TÜFE (Aylık)	0.40%	0.40%
		13:00	EUR	Çekirdek TÜFE (Yıllık)	2.50%	2.50%
		16:30	ABD	Konut Başlangıçları	1240k	1221k
		16:30	ABD	Konut Başlangıçları (Aylık)	4.40%	-5.20%
		16:30	ABD	İnşaat İzinleri	1378k	1398k
		16:30	ABD	İnşaat İzinleri (Aylık)	-1.60%	-0.40%
		18:00	ABD	Bekleyen Konut Satışları (Aylık)	--	-7.30%
		18:00	ABD	Bekleyen Konut Satışları (M. Arındırılmamış) (Yıllık)	--	-12.60%
		22:00	ABD	FOMC Toplantı Tutanakları	--	--
19 Kasım	Perşembe	12:00	EUR	ECB Cari İşlemler Dengesi (M.A.)	--	8.7b
		13:00	EUR	İşgücü Maliyeti (Yıllık)	--	3.10%
		14:30	TR	Yabancı Net Tahvil Yatırımı	--	$37m
		14:30	TR	Yabancı Net Hisse Senedi Yatırımı	--	$367m
		16:30	ABD	İşsizlik Maaşı Başvuruları	197k	200k
20 Kasım	Cuma	10:00	TR	Tüketici Güveni (M.A.)	--	84.8
		10:00	TR	Reel Sektör Güven Endeksi (M.A.)	--	101.1
		10:00	TR	Reel Sektör Güven Endeksi (M. Arındırılmamış)	--	99.8
		10:00	TR	Kapasite Kullanım Oranı	--	74.50%
		18:00	EUR	Tüketici Güveni	-18.1	-17.9
		18:00	ABD	Michigan Üni. Tüketici Hissiyatı	53.3	51
		18:00	ABD	Michigan Üni. Tüketici Beklentileri	--	50.9
21 - 22 Kasım	*Hafta sonu*					

Kaynak: Bloomberg, Deniz Yatırım Strateji ve Araştırma

**(M.A.):Mevsimsellikten arındırılmış, (M.Arındırılmamış):Mevsimsellikten arındırılmamış, (T.E.A.): Takvim etkisinden arındırılmış*

Yasal Uyarı

Bu rapor/e-posta içerisinde yer alan değerlendirmeler Deniz Yatırım Menkul Kıymetler A.Ş. tarafından, güvenilir olduğuna inanılan kaynaklardan elde edilen bilgi ve veriler kullanılarak genel nitelikte hazırlanmıştır. Raporda yer alan ifadeler, mali durumunuz ile risk ve getiri tercihlerinize uygun olmayabilir ve hiçbir şekilde alış veya satış yapılması yönünde yönlendirme olarak değerlendirilmemelidir. Deniz Yatırım, bu bilgilerin doğru, eksiksiz ve değişmez olduğunu garanti etmemektedir. Bu sebeple, okuyucuların, bu raporlardan elde edilen bilgilere dayanarak hareket etmeden önce, bilgilerin doğruluğunu teyit etmeleri önerilir ve bu bilgilere dayanılarak aldıkları kararlarda sorumluluk okuyucuların kendilerine aittir. Bilgilerin eksikliği ve yanlışlığından Deniz Yatırım hiçbir şekilde sorumlu tutulamaz. Ayrıca, Deniz Yatırım ve DenizBank Finansal Hizmetler Grubu çalışanları ve danışmanlarının, herhangi bir şekilde bu rapor/e-posta içerisinde yer alan bilgiler dolayısıyla ortaya çıkabilecek, doğrudan veya dolaylı zararlarla ilgili herhangi bir sorumluluğu yoktur. Burada yer alan bilgiler sermaye piyasası aracına yönelik bir yatırım tavsiyesi, alım-satım önerisi ya da getiri vaadi değildir ve yatırım danışmanlığı kapsamında yer almamaktadır. Yatırım Danışmanlığı hizmeti; yetkili kuruluşlar tarafından imzalanacak yatırım danışmanlığı sözleşmesi çerçevesinde kişilerin risk ve getiri tercihleri dikkate alınarak kişiye özel sunulmaktadır. Buradaki içeriğin hiçbir bölümü Deniz Yatırım Menkul Kıymetler A.Ş.'nin yazılı izni olmadan çoğaltılamaz, hiçbir şekil ve ortamda yayınlanamaz, alıntı yapılamaz ve kullanılamaz. Sadece burada yer alan bilgilere dayanılarak yatırım kararı verilmesi beklentilerinize uygun sonuçlar doğurmayabilir.

© DENIZ INVEST 2026

Derecelendirme

Deniz Yatırım Analistleri, her hisse senedi için bir veya birden fazla değerleme yöntemi kullanarak 12 aylık hedef değerler (fiyatlar) ve buna bağlı olarak potansiyel getirileri hesaplamaktadır. 12 ay derecelendirme sistemimiz; **AL, TUT** ve **SAT** olmak üzere 3 farklı genel yatırım tavsiyesi içerir.

AL: Hisse senedinin gelecek 12 ay toplam potansiyel getirisinin **en az %20 ve üzerinde** oluşması şeklindeki değerlemeyi ifade etmektedir.

TUT: Hisse senedinin gelecek 12 ay toplam potansiyel getirisinin **%0-20 aralığında** oluşması şeklindeki değerlemeyi ifade etmektedir.

SAT: Hisse senedinin gelecek 12 ay toplam potansiyel getirisinin **%0'dan daha düşük** seviyelerde oluşması şeklindeki değerlemeyi ifade etmektedir.

Derecelendirme	Potansiyel Getiri (PG), 12-ay
AL	≥%20
TUT	%0-20
SAT	≤%0

Kaynak: Deniz Yatırım

Deniz Yatırım Analistleri, hisse senetlerini; potansiyel katalizörler, tetikleyici gelişmeler, riskler ile piyasa, sektör ve rakip firma gelişmeleri ışığında değerlendirmektedir. Analistlerimiz, genel yatırım tavsiyesinin kamuoyuyla paylaşılmasını takip eden süreçte hisse senetlerini titizlikle yakından takibe devam etmekte; ancak, hisse senedi fiyatındaki dalgalanmalardan ötürü değerler, derecelendirme sistemimizdeki sınırları aştığı takdirde, hisse senedi hakkında sundukları tavsiyeyi değiştirmemeyi ve/veya Gözden Geçirme (GG) sürecine almayı tercih edebilirler. Olası Gözden Geçirme (GG) durumunda, analistlerimiz açısından derecelendirme ve/öneri güncelleme noktasında herhangi bir zaman kısıtlaması kesinlikle söz konusu değildir. Kimi durumlarda, değerleme açısından, matematiksel olarak yükseliş potansiyeli veya düşüş riskinin doğması durumunda, analistlerimiz, AL-TUT-SAT önerilerinin dışında, sektör ve şirket ile ilgili genel gidişatı ve son gelişmeleri gözeterek derecelendirmeye temel oluşturan potansiyel getiri seviyelerinin dışında önerilerde bulunma haklarını saklı tutarlar. Bu gibi durumlarda, bahse konu şirket(ler)in, içerisinde bulundukları sektörün genel koşulları, muhtemel risk ve getiri başlıkları, açıklanan son finansallarındaki parametreler, politik ve jeopolitik gibi farklı birçok girdi gözetilerek değerlendirmede bulunulabilir. Analistlerimiz, AL-TUT-SAT önerilerini belirlerken, sadece matematiksel değerlerin gözetildiği, mekanik bir süreç yürütmemektedirler.