DENİZBANK A.Ş.'NİN BONO VE/VEYA TAHVİLLERİNİN HALKA ARZINA İLİŞKİN SERMAYE PİYASASI KURULU TARAFINDAN 04.10.2016 TARİH VE 26/838 SAYILI TOPLANTISINDA ALINAN KARAR İLE ONAYLANAN ve 10.10.2016, 17.11.2016, 09.02.2017, 04.05.2017 TARİHLERİNDE www.kap.org.tr ADRESLİ KAMUYU AYDINLATMA PLATFORMU'NDA, www.denizbank.com ADRESLİ BANKAMIZ İNTERNET SİTESİNDE VE www.denizyatirim.com ADRESLİ DENİZ YATIRIM MENKUL KIYMETLER A.Ş.'NİN İNTERNET SİTESİNDE YAYIMLANAN İHRAÇÇI BİLGİ DOKÜMANINDA MEYDANA GELEN DEĞİŞİKLİKLER

İBD'nin 2.1. Bağımsız denetim kuruluşunun ticaret unvanı, adresi ve sorumlu ortak başdenetçinin adı soyadı: bölümünün ilk paragrafı aşağıdaki şekilde değişmiştir.	
Eski Şekil	**Yeni Şekil**
Banka'nın 31 Aralık 2016, 30 Eylül 2016, 30 Haziran 2016, 31 Aralık 2015 ve 31 Aralık 2014 tarihleri itibarıyla finansal tablolarının bağımsız denetimini yapan ve bağımsız denetim raporunu imzalayan ve bağımsız sınırlı denetim raporunu imzalayan Bağımsız Denetim Kuruluşu'nun;	Banka'nın 31 Mart 2017, 31 Aralık 2016, 30 Eylül 2016, 30 Haziran 2016, 31 Aralık 2015 ve 31 Aralık 2014 tarihleri itibarıyla finansal tablolarının bağımsız denetimini yapan ve bağımsız denetim raporunu imzalayan ve bağımsız sınırlı denetim raporunu imzalayan Bağımsız Denetim Kuruluşu'nun;

İBD'nin 5.1.5. İhraççının ödeme gücünün değerlendirilmesi için önemli olan, ihraççıya ilişkin son zamanlarda meydana gelmiş olaylar hakkında bilgi: bölümünün 11., 12., 13. ve 14. paragrafları aşağıdaki şekilde değişmiştir.	
Eski Şekil	**Yeni Şekil**
~~Vergi Denetim Kurulu İstanbul Büyük Ölçekli Mükellefler Grup Başkanlığı tarafından yargı harçları ve kurumlar vergisi yönünden yapılan incelemeler sonucunda, 2010, 2011, 2012, 2013 ve 2014 yılları için Vergi İnceleme Raporları düzenlenmiştir. Vergi İnceleme Raporlarında; Bankamızın takipteki alacakları ile ilgili borçlular tarafından avukatlara ya da bankamıza ödeme yapılması suretiyle haricen yapılan tahsilatlara ilişkin icra tahsil harcının ödenmemesi gerekçesiyle 2010, 2011, 2012, 2013 ve 2014 yılları için tahsil harcı hesaplanmış ve ilgili yıllar için vergi aslı ve vergi ziyaı cezaları Bankamıza tebliğ edilmiştir. Bankamızdan gecikme cezası hariç olmak üzere; 2010 yılı için 4.495.048,56 TL vergi aslı, 6.742.572,84 TL vergi ziyaı cezası, 2011 yılı için 4.664.199,04 TL vergi aslı, 6.996.298,56 TL vergi ziyaı cezası, 2012 yılı için 2.624.747,07 TL vergi aslı, 3.937.120,59 TL vergi ziyaı cezası, 2013 yılı için 5.863.237,22 TL vergi aslı, 8.794.855,85 TL vergi ziyaı cezası ve 2014 yılı için 4.650.699,55 TL vergi aslı, 6.976.049,33 TL vergi ziyaı cezası talep edilmiştir. Tazminat ve yargı giderlerinin kurumlar vergisi yönünden incelenmesi sonucunda kurumlar vergisinin eksik ödendiği gerekçesiyle 2011, 2012 ve 2014 yılları için kurumlar vergisi hesaplanmıştır. Bankamızdan gecikme cezası hariç olmak üzere; 2011 yılı için 34.476,89 TL vergi aslı, 51.715,34 TL vergi ziyaı cezası, 2012 yılı için 45.181,12 TL vergi aslı, 67.771,68 TL vergi ziyaı cezası ve 2014 yılı için~~	13 Temmuz 2017

DENİZBANK A.Ş.
GENEL MÜDÜRLÜK

T.C. SERMAYE PİYASASI KURULU 1923 UZMANI

DENİZ YATIRIM MENKUL KIYMETLER A.Ş.

~~300.629,02 TL vergi aslı, 450.943,53 TL vergi ziyaı cezası talep edilmiştir. Söz konusu tarhiyatlarla ilgili olarak uzlaşma için başvuruda bulunulmuş olup; süreç içinde diğer yasal haklarımızın kullanımı konusunun da değerlendirildiği duyurulmuştu. Söz konusu tarhiyatlarla ilgili olarak 19.08.2016 tarih ve 29806 sayılı Resmi Gazete'de yayınlanan 6736 Sayılı Bazı Alacakların Yeniden Yapılandırılmasına İlişkin Kanun ve bu kanuna ilişkin çıkarılan tebliğin lehe hükümlerinden faydalanılmasına karar verilerek, bağlı bulunduğumuz vergi dairesine başvuru yapılmıştır. İlgili kanun kapsamında; vergi ve cezaların yapılandırılması sonucunda tahakkuk eden 12.693.404,69 TL 30 Kasım 2016 tarihinde peşin olarak ödenmiştir.~~ ~~Vergi Denetim Kurulu İstanbul Büyük Ölçekli Mükellefler Grup Başkanlığı tarafından türev işlemlerin BSMV yönünden incelenmesi sonucunda, 2009, 2010, 2011, 2012, 2013 ve 2014 yılları için Vergi İnceleme Raporu ve vergi ceza ihbarnameleri düzenlenmiştir. Vergi İnceleme Raporunda; Bankamızın türev işlemler kazançlarına ilişkin BSMV'nin ödenmemesi ve/veya eksik ödenmesi gerekçesiyle 2009, 2010, 2011, 2012, 2013 ve 2014 yılları için BSMV hesaplanmıştır. Bankamız adına düzenlenen rapor ve tarafımıza tebliğ edilen ceza ihbarnameleri ile gecikme cezası hariç olmak üzere; 2009 yılı için 3.265,50 TL vergi aslı, 4.898,25TL vergi ziyaı cezası, 2010 yılı için 2.017.933,37 TL vergi aslı, 3.026.900,08 TL vergi ziyaı cezası, 2011 yılı için 10.832.596,87 TL vergi aslı, 16.248.895,31 TL vergi ziyaı cezası, 2012 yılı için 3.537.803,66 TL vergi aslı, 5.306.705,49 TL vergi ziyaı cezası, 2013 yılı için 6.763.904,95 TL vergi aslı, 10.145.857,43 TL vergi ziyaı cezası ve 2014 yılı için 3.955.697,26 TL vergi aslı, 5.933.545,89 TL vergi ziyaı cezası talep edilmiştir. Söz konusu tarhiyatlarla ilgili olarak uzlaşma için başvuruda bulunulduğu ve süresi içinde diğer yasal haklarımızın kullanımı konusunun da değerlendirildiği duyurulmuştu. Söz konusu tarhiyatlarla ilgili olarak 19.08.2016 tarih ve 29806 sayılı Resmi Gazete'de yayınlanan 6736 Sayılı Bazı Alacakların Yeniden Yapılandırılmasına İlişkin Kanun ve bu kanuna ilişkin çıkarılan tebliğin lehe hükümlerinden faydalanılmasına karar verilerek, bağlı bulunduğumuz vergi dairesine başvuru yapılmıştır. İlgili kanun kapsamında; vergi ve cezaların yapılandırılması sonucunda, tahakkuk eden 15.095.870,76 TL 30 Kasım 2016 tarihinde peşin olarak ödenmiştir.~~	
Vergi Denetim Kurulu İstanbul Büyük Ölçekli Mükellefler Grup Başkanlığı tarafından bireysel kredi kullandırılan müşterilerden tahsil olunan masraf ve ücretlerin KKDF yönünden incelenmesi sonucunda, 2010 yılı için Vergi İnceleme Raporu düzenlenmiştir. Vergi İnceleme Raporunda; Bankamızın bireysel kredi kullandırılan müşterilerden tahsil olunan masraf ve ücretler üzerinden KKDF hesaplanmaması gerekçesiyle 2010 yılı için KKDF hesaplanmıştır. Bankamız	Vergi Denetim Kurulu İstanbul Büyük Ölçekli Mükellefler Grup Başkanlığı tarafından bireysel kredi kullandırılan müşterilerden tahsil olunan masraf ve ücretlerin KKDF yönünden incelenmesi sonucunda, 2010 yılı için Vergi İnceleme Raporu düzenlenmiştir. Vergi İnceleme Raporunda; Bankamızın bireysel kredi kullandırılan müşterilerden tahsil olunan masraf ve ücretler üzerinden KKDF hesaplanmaması gerekçesiyle 2010 yılı için KKDF

DENİZBANK A.Ş.
GENEL MÜDÜRLÜK

SERMAYE PİYASASI KURULU

13 Temmuz 2017

DENİZ YATIRIM MENKUL KIYMETLER A.Ş.

adına düzenlenen rapor ve tarafımıza tebliğ edilen tahakkuk fişi ile 2010 yılı için 1.774.406,36 TL KKDF aslı, 2.140.593,47 TL gecikme cezası talep edilmiştir. KKDF ve cezai faiz tahakkukuna ilişkin vergi dairesi işleminin yürütmesinin durdurulması ve tahakkuk fişlerinin iptali istemiyle, İstanbul İdare Mahkemesi nezdinde süresi içinde dava açılmıştır. Büyük Mükellefler Vergi Dairesi Başkanlığı tarafından Bankamıza ödeme emri tutarı ve gecikme zammı olarak toplam 3.957.243,12 TL tebliğ edilmiş ve 21.03.2016 tarihinde ihtirazi kayıt dilekçesi ile Büyük Mükellefler Vergi Dairesi Başkanlığı'na ödenmiş olup, 22.03.2016 tarihinde İstanbul Vergi Mahkemeleri nezdinde yürütmenin durdurulması ve ödeme emrinin iptali istemiyle dava açılmıştır. Söz konusu davada Mahkeme, KKDF tahakkukunu ve bu tahakkuka ilişkin ödeme emrini Bankamız lehine iptal etmiştir. ~~Bankamızın 31 Mart 2016 tarihinde yapılan Olağan Genel Kurulunda, gündemin 7. maddesine ilişkin olarak Bankamız sermayesinin 1.816.100.000 TL'den 3.316.100.000 TL'ye çıkarılmasına dair alınan esas sözleşme değişikliği kararının iptali talebi ile bir yatırımcı tarafından İstanbul Asliye Ticaret Mahkemeleri nezdinde dava açılmış olup, duruşma günü 30 Haziran 2016 olarak belirlenmiş ve 30.06.2016 tarihinde mahkemece yargılamanın gizli yapılmasına karar verilmiştir. Davaya ilişkin gerçekleştirilen duruşmada davacının davadan feragat etmesi sebebiyle davanın reddine karar verilmiş olup; kararın kesinleşmesiyle dava süreci sona ermiştir.~~	hesaplanmıştır. Bankamız adına düzenlenen rapor ve tarafımıza tebliğ edilen tahakkuk fişi ile 2010 yılı için 1.774.406,36 TL KKDF aslı, 2.140.593,47 TL gecikme cezası talep edilmiştir. KKDF ve cezai faiz tahakkukuna ilişkin vergi dairesi işleminin yürütmesinin durdurulması ve tahakkuk fişlerinin iptali istemiyle, İstanbul İdare Mahkemesi nezdinde süresi içinde dava açılmıştır. Büyük Mükellefler Vergi Dairesi Başkanlığı tarafından Bankamıza ödeme emri tutarı ve gecikme zammı olarak toplam 3.957.243,12 TL tebliğ edilmiş ve 21.03.2016 tarihinde ihtirazi kayıt dilekçesi ile Büyük Mükellefler Vergi Dairesi Başkanlığı'na ödenmiş olup, 22.03.2016 tarihinde İstanbul Vergi Mahkemeleri nezdinde yürütmenin durdurulması ve ödeme emrinin iptali istemiyle dava açılmıştır. Söz konusu davada Mahkeme, KKDF tahakkukunu ve bu tahakkuka ilişkin ödeme emrini Bankamız lehine iptal etmiştir. **Bu dava kesinleşmiş olup, aynı konu ile ilgili açılan daha önceki tarihli davamız da Bankamız lehine sonuçlanmış olup bu davanın davalı idarece başvurulan istinaf süreci devam etmektedir.**

İBD'nin 8.1. Bağımsız denetimden geçmiş son finansal tablo döneminden itibaren ihraççının finansal durumu ile faaliyetlerinde olumsuz bir değişiklik olmadığına ilişkin beyan: bölümü aşağıdaki şekilde değişmiştir.	
Eski Şekil	**Yeni Şekil**
Son finansal tablo tarihinden itibaren Denizbank'ın finansal durumu ve faaliyetlerinde olumsuz bir değişiklik olmamıştır. Son finansal tablo tarihinden itibaren Denizbank'ın finansal durumunda ve faaliyetlerinde olumsuz bir değişiklik olmadığına ilişkin Bankamız tarafından ~~24.04.2017~~ tarihli beyan Sermaye Piyasası Kuruluna verilmiştir.	Son finansal tablo tarihinden itibaren Denizbank'ın finansal durumu ve faaliyetlerinde olumsuz bir değişiklik olmamıştır. Son finansal tablo tarihinden itibaren Denizbank'ın finansal durumunda ve faaliyetlerinde olumsuz bir değişiklik olmadığına ilişkin Bankamız tarafından **07.07.2017** tarihli beyan Sermaye Piyasası Kuruluna verilmiştir.

DENİZBANK A.Ş. GENEL MÜDÜRLÜK

T.C. SERMAYE PİYASASI KURULU 1923

13 Temmuz 2017

DENİZ YATIRIM MENKUL KIYMETLER A.Ş.

İBD'nin 8.2. İhraççının beklentilerini önemli ölçüde etkileyebilecek eğilimler, belirsizlikler, talepler, taahhütler veya olaylar hakkında bilgiler: bölümü aşağıdaki şekilde güncellenmiştir.	
Eski Şekil	**Yeni Şekil**
2016 yılı küresel piyasalarda gelişmiş ülke para politikalarındaki gelişmelerin yarattığı belirsizlikler ve politik gelişmelerin piyasa beklentilerine ters şekilde gerçekleşmesi sebebiyle oynaklığın yüksek seyrettiği bir yıl oldu. Türkiye Cumhuriyeti Merkez Bankası (TCMB), 2015 yılında açıkladığı para politikasında sadeleşme adımlarını yıl içerisinde küresel piyasa gelişmelerine bağlı şekilde devam etti. 2016 yılı başında %10,75 olan gecelik borç verme faizi 2016 Kasım ayında %8,25 seviyesine kadar indirildi. Aynı dönemde gecelik borçlanma ve politika faizi olan bir haftalık repo faizi sırasıyla %7,25 ve %8,0 seviyesinde sabit kaldı. TCMB bu sayede borç verme ve borçlanma faiz oranı arasında oluşan faiz koridorunun 100 baz puana kadar inmesini sağladı. Kasım ayı sonrasında ise Donald Trump'ın ABD başkanlık seçimlerinde sürpriz bir zafer kazanması, Trump'ın genişleyici mali politikalarının ABD ekonomisine olumlu etki edeceği beklentisi ABD Doları'nın dünya para birimlerine karşı değer kazanmasına neden oldu. Amerikan Merkez Bankası'nın 2016 Aralık ve 2017 Mart aylarında 25 baz puanlık faiz artırımları yapması ve 2017 yılında parasal sıkılaşmanın kademeli şekilde devam edeceği mesajını vermesi gelişmekte olan piyasalara fon akışlarının yavaşlamasına neden oldu. 2017 ilk çeyreğinde artan jeopolitik riskler Türk Lirası'nın gelişmekte olan ülke para birimlerinden negatif ayrışmasına yol açtı. 2016 Kasım ayında itibaren kurdaki oynaklığın yüksek seyretmesi TCMB'nin parasal sadeleşme yönünde attığı adımları geri almasına neden oldu. 2017 ilk çeyreğinde enflasyonun, kurdaki değer kaybının gecikmeli etkileri ile yükselmesi sonucu TCMB ağırlıklı ortalama fonlama maliyetini yükselterek para politikasında sıkılaşmaya gitti. Önümüzdeki dönemde de TCMB'nin sıkı para politikasının devam edeceği öngörülmektedir. Diğer taraftan, Avrupa ve Japon Merkez Bankalarının negatif faiz uygulamalarının likidite koşullarına bir miktar olumlu etkisi olması beklenebilir.	2016 yılı küresel piyasalarda gelişmiş ülke para politikalarındaki gelişmelerin yarattığı belirsizlikler ve politik gelişmelerin piyasa beklentilerine ters şekilde gerçekleşmesi sebebiyle oynaklığın yüksek seyrettiği bir yıl oldu. Türkiye Cumhuriyeti Merkez Bankası (TCMB), 2015 yılında açıkladığı para politikasında sadeleşme adımlarını yıl içerisinde küresel piyasa gelişmelerine bağlı şekilde devam etti. 2016 yılı başında %10,75 olan gecelik borç verme faizi 2016 Kasım ayında %8,25 seviyesine kadar indirildi. Aynı dönemde gecelik borçlanma ve politika faizi olan bir haftalık repo faizi sırasıyla %7,25 ve %8,0 seviyesinde sabit kaldı. TCMB bu sayede borç verme ve borçlanma faiz oranı arasında oluşan faiz koridorunun 100 baz puana kadar inmesini sağladı. Kasım ayı sonrasında ise Donald Trump'ın ABD başkanlık seçimlerinde sürpriz bir zafer kazanması, Trump'ın genişleyici mali politikalarının ABD ekonomisine olumlu etki edeceği beklentisi ABD Doları'nın dünya para birimlerine karşı değer kazanmasına neden oldu. Amerikan Merkez Bankası'nın 2016 Aralık, 2017 Mart **ve Haziran** aylarında 25 baz puanlık faiz artırımları yapması ve 2017 yılında **ve sonrasında** parasal sıkılaşmanın kademeli şekilde devam edeceği mesajını vermesi gelişmekte olan piyasalara fon akışlarının yavaşlamasına neden oldu. 2017 ilk çeyreğinde artan jeopolitik riskler Türk Lirası'nın gelişmekte olan ülke para birimlerinden negatif ayrışmasına yol açtı. 2016 Kasım ayında itibaren kurdaki oynaklığın yüksek seyretmesi TCMB'nin parasal sadeleşme yönünde attığı adımları geri almasına neden oldu. 2017 ilk çeyreğinde enflasyonun, kurdaki değer kaybının gecikmeli etkileri ile yükselmesi sonucu TCMB ağırlıklı ortalama fonlama maliyetini yükselterek para politikasında sıkılaşmaya gitti. **Para politikasında sıkı duruş ve Nisan ayında yapılan referandum sonrası siyasi gündemin rahatlaması ile Türk Lirası yılbaşındaki kayıplarını büyük ölçüde toparlarken, enflasyon da Haziran ayı itibarıyla aşağı yönlü seyre geçti.** Önümüzdeki dönemde de TCMB'nin sıkı para politikasının devam edeceği öngörülmektedir. Diğer taraftan, Avrupa ve Japon Merkez Bankalarının negatif faiz uygulamalarının likidite koşullarına bir miktar olumlu etkisi olması beklenebilir.
2014 yılı başında cari açığı azaltmak için otoriteler kredi kartlarında taksit sayısını azaltmak ve bazı kredi tiplerinde peşinat zorunluluğu gibi kredi talebini ve ithalatı sınırlayıcı tedbirler almıştır. Alınan tedbirlerin ve faiz oranlarındaki	2014 yılı başında cari açığı azaltmak için otoriteler kredi kartlarında taksit sayısını azaltmak ve bazı kredi tiplerinde peşinat zorunluluğu gibi kredi talebini ve ithalatı sınırlayıcı tedbirler almıştır. Alınan tedbirlerin ve faiz

DENİZBANK A.Ş. GENEL MÜDÜRLÜK

13 Temmuz 2017

DENİZ YATIRIM MENKUL KIYMETLER A.Ş.

yükselişin etkisiyle kredi talebi 2014 yılında TCMB'nin finansal istikrarla uyumlu olarak nitelendirdiği %15'li seviyelere gerilemiştir. 2015 yılında da kredi büyümesi ivme kaybetmeye devam etmiştir. Kur etkisinden arındırılmış yıllık kredi büyümesi 2015 yılında %12 seviyesine gerilemiştir. 2016 sonu itibarıyla kur etkisinden arındırılmış kredi büyümesi 2015 yılsonuna kıyasla %9,7 olarak gerçekleşmiştir. 2014 yılında yavaşlayan iç talep ve alınan önemlerin etkisiyle belirgin düzelme gösteren cari açık, 2015 yılında da ılımlı seyreden iç talep ve düşen enerji fiyatlarının etkisiyle gerilemeye devam etmiştir. 2014 yılında 43,6 milyar ABD Doları olan cari açık 2016 sonu itibarıyla 32,6 milyar ABD Dolarına inmiştir. 2016 yılında da düşük seyreden ~~enerji fiyatlarının pozitif etkisi devam ederken,~~ diğer taraftan turizm gelirlerindeki düşüş bu pozitif etkiyi sınırlamıştır~~. 2017 Şubat itibarıyla bakıldığında ise enerji fiyatlarındaki artışın etkisi ile artan enerji faturası cari açıkta sınırlı da olsa yükselişe neden olmuştur.~~ 2016 yılında yavaşlayan iç talep ve jeopolitik gelişmeler nedeniyle zayıf dış talep koşullarına bağlı olarak ekonominin büyüme hızı 2015 yılına göre yavaşlayarak %2,9 seviyesine gerilemiştir. 2017 yılında ise büyümenin ~~kamu harcamalarının etkisiyle %3-4 aralığında olması öngörülmektedir.~~	oranlarındaki yükselişin etkisiyle kredi talebi 2014 yılında TCMB'nin finansal istikrarla uyumlu olarak nitelendirdiği %15'li seviyelere gerilemiştir. 2015 yılında da kredi büyümesi ivme kaybetmeye devam etmiştir. Kur etkisinden arındırılmış yıllık kredi büyümesi 2015 yılında %12 seviyesine gerilemiştir. 2016 sonu itibarıyla kur etkisinden arındırılmış kredi büyümesi 2015 yılsonuna kıyasla %9,7 olarak gerçekleşmiştir. 2014 yılında yavaşlayan iç talep ve alınan önemlerin etkisiyle belirgin düzelme gösteren cari açık, 2015 yılında da ılımlı seyreden iç talep ve düşen enerji fiyatlarının etkisiyle gerilemeye devam etmiştir. 2014 yılında 43,6 milyar ABD Doları olan cari açık 2016 sonu itibarıyla 32,6 milyar ABD Dolarına inmiştir. 2016 yılında da düşük seyreden **enerji fiyatları pozitif etki ederken,** diğer taraftan turizm gelirlerindeki düşüş bu pozitif etkiyi sınırlamıştır. **2017 Nisan itibarıyla enerji fiyatlarının düşük seviyelerde devam etmesi ile 12 aylık kümülatif cari açık sınırlı bir artış göstererek 32,6 milyar ABD Doları seviyesinde gerçekleşmiştir.** 2016 yılında yavaşlayan iç talep ve jeopolitik gelişmeler nedeniyle zayıf dış talep koşullarına bağlı olarak ekonominin büyüme hızı 2015 yılına göre yavaşlayarak %2,9 seviyesine gerilemiştir. 2017 yılında ise büyümenin **kamu harcamaları ve Euro Bölgesi ekonomisinde yaşanan ılımlı toparlama ile artan ihracatın etkisiyle %4 seviyesine yükselmesi öngörülmektedir.**
Komşu coğrafyada jeopolitik sorunların devamı bir risk unsuru olarak değerlendirilmeye devam etse de, yoğun ekonomik ilişki içerisinde olunan Rusya'da yaşanan toparlanma bu risklerin etkisini kısıtlayabilir. 2016 yılında %0,2 daralan Rus ekonomisinin, 2017'de petrol fiyatlarında beklenen toparlama ile ~~%1,2~~ büyüyebileceği öngörülmektedir. Rusya'daki bu toparlanma Türkiye'yi özellikle 3 kanaldan etkileyebilecektir. Bunlardan birincisi ihracat kanalıdır. Rusya ile yıllık ihracat 2016 yılında da Rusya ekonomisindeki daralmayla birlikte sert düşüş göstermiştir. 2013 yılında 7 milyar USD seviyesinde olan ihracat 2014 yılında 5,9 milyar USD'ye 2015 yılında da 3,6 milyar USD'ye kadar gerilemiştir. 2016 yılında da Türkiye'nin Rusya'ya ihracatı bir önceki yılın aynı dönemine göre %52 düşüş göstererek 1,7 milyar USD seviyesine gerilemiştir. İkinci olarak, dünyanın en büyükleri listesinde olan 40'a yakın taahhüt firmasının Rusya'da yoğun faaliyeti söz konusudur. Üçüncü olarak, 2015 yılında Almanya'nın ardından Türkiye'ye en çok turist gönderen ülke olan Rusya'dan gelen turist sayısı 2016 yılında %76 düşüşle 866 bin turiste gerilemiş ve Türkiye'nin turizm gelirlerinde düşüşe neden olmuştur. Batılı devletlerin ülkeye uyguladıkları yaptırımları yumuşatmaları olasılığı ve petrol fiyatlarının yeniden yükselmeye başlaması ile Rusya ekonomisinde toparlanma	Komşu coğrafyada jeopolitik sorunların devamı bir risk unsuru olarak değerlendirilmeye devam etse de, yoğun ekonomik ilişki içerisinde olunan Rusya'da yaşanan toparlanma bu risklerin etkisini kısıtlayabilir. 2016 yılında %0,2 daralan Rus ekonomisinin, 2017'de petrol fiyatlarında beklenen toparlama ile **%1,4** büyüyebileceği öngörülmektedir. Rusya'daki bu toparlanma Türkiye'yi özellikle 3 kanaldan etkileyebilecektir. Bunlardan birincisi ihracat kanalıdır. Rusya ile yıllık ihracat 2016 yılında da Rusya ekonomisindeki daralmayla birlikte sert düşüş göstermiştir. 2013 yılında 7 milyar USD seviyesinde olan ihracat 2014 yılında 5,9 milyar USD'ye 2015 yılında da 3,6 milyar USD'ye kadar gerilemiştir. 2016 yılında da Türkiye'nin Rusya'ya ihracatı bir önceki yılın aynı dönemine göre %52 düşüş göstererek 1,7 milyar USD seviyesine gerilemiştir. **Türkiye'nin Rusya'ya ihracatı 2017'nin ilk 5 ayında 2016'nın aynı dönemine kıyasla %41 oranında artış göstermiştir.** İkinci olarak, dünyanın en büyükleri listesinde olan 40'a yakın taahhüt firmasının Rusya'da yoğun faaliyeti söz konusudur. Üçüncü olarak, 2015 yılında Almanya'nın ardından Türkiye'ye en çok turist gönderen ülke olan Rusya'dan gelen turist sayısı 2016 yılında %76 düşüşle 866 bin turiste gerilemiş ve Türkiye'nin turizm gelirlerinde

DENİZBANK A.Ş. GENEL MÜDÜRLÜK

13 Temmuz 2017

DENİZ YATIRIM MENKUL KIYMETLER A.Ş.

hız kazanabilir. Önümüzdeki dönemde bu gelişmeler yakından takip edilecektir. Son gelişmelerin Denizbank'ın finansal tablolarına, bütçe gerçekleşmelerine ve geleceğe yönelik beklentilerine bugüne dek olumsuz bir etkisi olmamıştır.	düşüşe neden olmuştur. Batılı devletlerin ülkeye uyguladıkları yaptırımları yumuşatmaları olasılığı ve petrol fiyatlarının yeniden yükselmeye başlaması ile Rusya ekonomisinde toparlanma hız kazanabilir. Önümüzdeki dönemde bu gelişmeler yakından takip edilecektir. Son gelişmelerin Denizbank'ın finansal tablolarına, bütçe gerçekleşmelerine ve geleceğe yönelik beklentilerine bugüne dek olumsuz bir etkisi olmamıştır.
Denizbank müşterileri Denizbank Moscow'un katkısıyla dış ticaret işlemlerini Rus Rublesi ile yapabilmektedir. Para transferleri, hesap açılışları, harici garanti işlemleri, kambiyo, efektif Rus Rublesi kabulü, forward ve arbitraj işlemleri gibi çok çeşitli bankacılık işlemlerini gerçekleştirebilmektedirler.	Denizbank müşterileri Denizbank Moscow'un katkısıyla dış ticaret işlemlerini Rus Rublesi ile yapabilmektedir. Para transferleri, hesap açılışları, harici garanti işlemleri, kambiyo, efektif Rus Rublesi kabulü, forward ve arbitraj işlemleri gibi çok çeşitli bankacılık işlemlerini gerçekleştirebilmektedirler.

İBD'nin 10.1. İhraççının genel organizasyon şeması: aşağıdaki şekilde güncellenmiştir.

Eski Şekil	Yeni Şekil
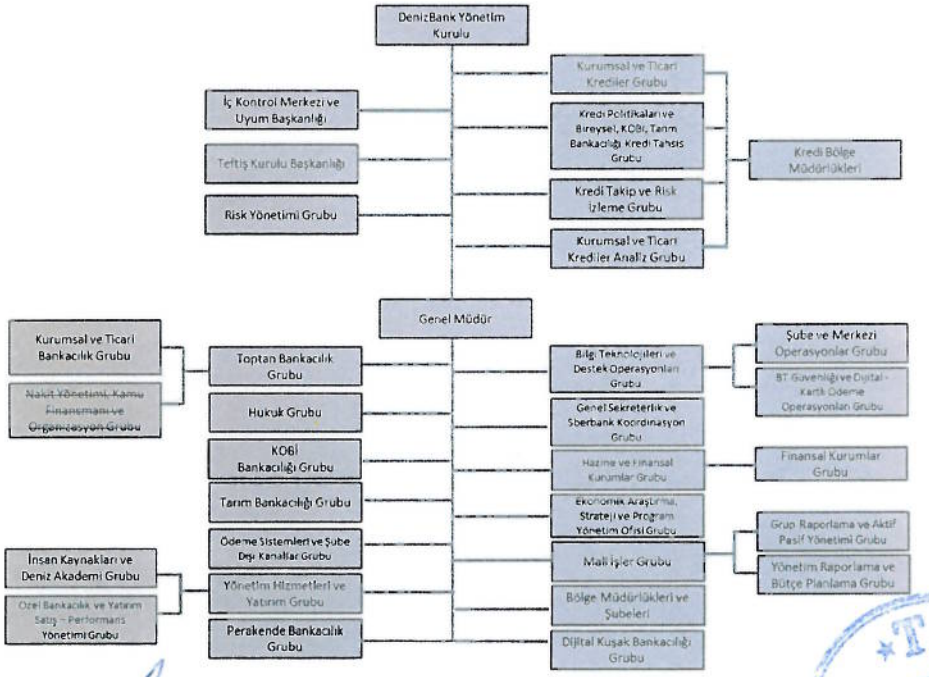	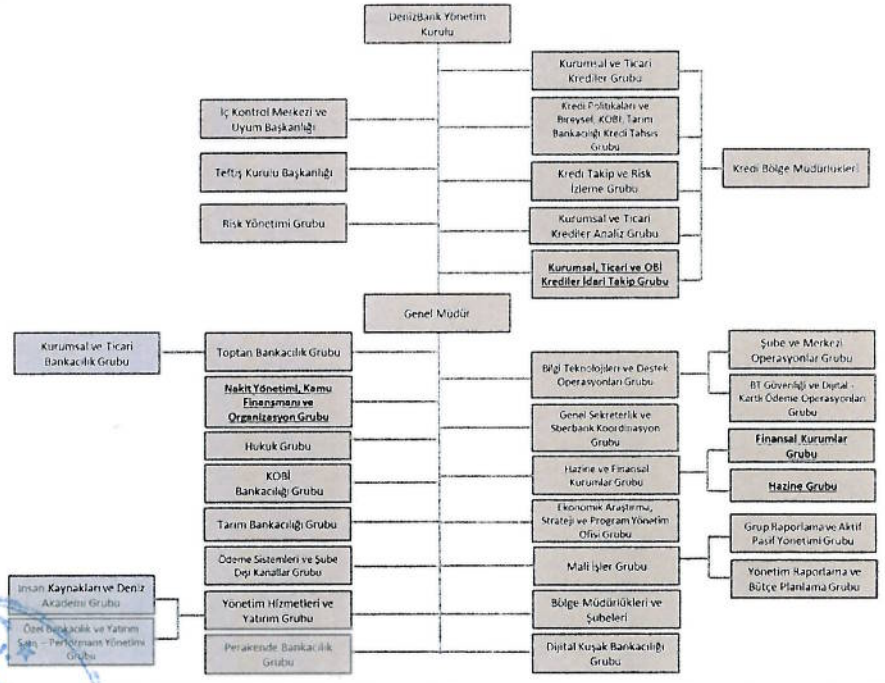

DENİZBANK A.Ş.
GENEL MÜDÜRLÜK

13 Temmuz 2017

DENİZ YATIRIM MENKUL KIYMETLER A.Ş.

İBD'nin 10.2.1. İhraççının yönetim kurulu üyeleri hakkında bilgi: tablosu aşağıdaki şekilde güncellenmiştir.

Eski Şekil

Adı Soyadı	Görevi	Son 5 Yılda ihraççıda Üstlendiği Görevler	Son 5 Yılda DFHG Dışında Üstlendiği Görevler	Görev Süresi /Kalan Görev Süresi	Sermaye Payı	
					TL	%
Herman Gref	Yönetim Kurulu Başkanı	Yönetim Kurulu Başkanı	(2007 Kasım'dan bu yana) Sberbank Yön. Kurulu Üyesi, CEO / İcra Kurulu Başkanı	23.12.2015 tarihinden 31.03.2018'e kadar /İBD tarihi itibarıyla kalan süre ~~11 ay~~	-	
Deniz Ülke Arıboğan	Y.K. Üyesi, (Bağımsız Üye)	Y.K. Üyesi, Yönetim Kurulu Başkan Vekili (Bağımsız Üye)	(2015'ten bu yana) İstanbul Bilgi Üniversitesi Danışma Kurulu Başkanı, (2010 - 2014) İstanbul Bilgi Üniversitesi Mütevelli Heyeti Üyesi, (2014'den bu yana) İstanbul Üniversitesi Öğretim Üyesi, (2016 Ocak'tan bu	23.12.2015 tarihinden 31.03.2018'e kadar /İBD tarihi itibarıyla kalan süre ~~11 ay~~	-	

Yeni Şekil

Adı Soyadı	Görevi	Son 5 Yılda ihraççıda Üstlendiği Görevler	Son 5 Yılda DFHG Dışında Üstlendiği Görevler	Görev Süresi /Kalan Görev Süresi	Sermaye Payı	
					TL	%
Herman Gref	Yönetim Kurulu Başkanı	Yönetim Kurulu Başkanı	(2007 Kasım'dan bu yana) Sberbank Yön. Kurulu Üyesi, CEO / İcra Kurulu Başkanı	23.12.2015 tarihinden 31.03.2018 'e kadar /İBD tarihi itibarıyla kalan süre <u>9 ay</u>	-	
Deniz Ülke Arıboğan	Y.K. Üyesi, (Bağımsız Üye)	Y.K. Üyesi, Yönetim Kurulu Başkan Vekili (Bağımsız Üye)	(2015'ten bu yana) İstanbul Bilgi Üniversitesi Danışma Kurulu Başkanı, (2010 - 2014) İstanbul Bilgi Üniversitesi Mütevelli Heyeti Üyesi, (2014'den bu yana) İstanbul Üniversitesi Öğretim Üyesi, (2016 Ocak'tan bu	23.12.2015 tarihinden 31.03.2018 'e kadar /İBD tarihi itibarıyla kalan süre <u>9 ay</u>	-	

DENİZBANK A.Ş. GENEL MÜDÜRLÜK

T.C. SERMAYE PİYASASI KURULU 1992 U.M.A.R.İ. 99

13 Temmuz 2017

DENİZ YATIRIM MENKUL KIYMETLER A.Ş.

			yana) Oxford Üniversitesi Harris Manchester College CRIC (Centre for the Resolution of Intractable Conflict) Kıdemli Öğretim Üyesi			
Derya Kumru	Y.K. Üyesi	Y.K. Üyesi,	-	23.12.2015 tarihinden 31.03.2018'e kadar /İBD tarihi itibarıyla kalan süre ~~11 ay~~	-	-
Alexander Vedyakhin	Y.K. Üyesi	Y.K. Üyesi	(Ağustos 2015'ten bu yana) - Sberbank Risk Yönetimi Başkanı, Kıdemli Asbaşkan Yardımcısı	23.12.2015 tarihinden 31.03.2018'e kadar /İBD tarihi itibarıyla kalan süre ~~11 ay~~	-	-
Nihat Sevinç	Yönetim Kurulu Başkan Vekili, Denetim Komitesi Üyesi	Yönetim Kurulu Başkan Vekili, Y.K. Üyesi, Denetim Komitesi Üyesi (Bağımsız Üye)	-	23.12.2015 tarihinden 31.03.2018'e kadar /İBD tarihi itibarıyla kalan süre ~~11 ay~~	-	

			yana) Oxford Üniversitesi Harris Manchester College CRIC (Centre for the Resolution of Intractable Conflict) Kıdemli Öğretim Üyesi			
Derya Kumru	Y.K. Üyesi	Y.K. Üyesi,	-	23.12.2015 tarihinden 31.03.2018 'e kadar /İBD tarihi itibarıyla kalan süre <u>9 ay</u>	-	-
Alexander Vedyakhin	Y.K. Üyesi	Y.K. Üyesi	(Ağustos 2015'ten bu yana) - Sberbank Risk Yönetimi Başkanı, Kıdemli Asbaşkan Yardımcısı	23.12.2015 tarihinden 31.03.2018 'e kadar /İBD tarihi itibarıyla kalan süre <u>9 ay</u>	-	-
Nihat Sevinç	Yönetim Kurulu Başkan Vekili, Denetim Komitesi Üyesi	Yönetim Kurulu Başkan Vekili, Y.K. Üyesi, Denetim Komitesi Üyesi (Bağımsız Üye)	-	23.12.2015 tarihinden 31.03.2018 'e kadar /İBD tarihi itibarıyla kalan süre <u>9 ay</u>	-	

DENİZBANK A.Ş.
GENEL MÜDÜRLÜK

T.C. SERMAYE PİYASASI KURULU 1272 ONAYLANDI

13 Temmuz 2017

DENİZ YATIRIM MENKUL KIYMETLER A.Ş.

	(Bağımsız Üye)					
Wouter G.M. Van Roste*	Y.K. Üyesi, Denetim Komitesi Üyesi	Y.K. Üyesi, Denetim Komitesi Üyesi	-	23.12.2015 tarihinden 31.03.2018'e kadar /İBD tarihi itibarıyla kalan süre ~~11 ay~~	-	
~~Mykyta Volkov**~~	~~Y.K. Üyesi~~	~~Y.K. Üyesi~~	~~(2016'dan bu yana) - Sberbank Teknoloji Bölümleri Başkanı-GMY~~	~~29.03.2017 tarihinden 31.03.2018'e kadar /İBD tarihi itibarıyla kalan süre 11 ay~~	-	-
Hakan Ateş	Y.K. Üyesi ve Genel Müdür	Y.K. Üyesi ve Genel Müdür	TED Üniversitesi Mütevelli Heyeti Üyesi, TED Ankara Kolejliler Derneği Yönetim Kurulu Üyesi, Metlife Emeklilik ve Hayat A.Ş. Yönetim Kurulu	23.12.2015 tarihinden 31.03.2018'e kadar /İBD tarihi	52,449	0,0

	(Bağımsız Üye)					
Wouter G.M. Van Roste*	Y.K. Üyesi, Denetim Komitesi Üyesi	Y.K. Üyesi, Denetim Komitesi Üyesi	-	23.12.2015 tarihinden 31.03.2018'e kadar /İBD tarihi itibarıyla kalan süre 9 ay	-	
Igor Kolomeyskiy	Y.K. Üyesi	Y.K. Üyesi	(Nisan 2017'dan bu yana) - Sberbank Uluslararası Blok Direktörü - GMY, SB Sberbank JSC (Kazakistan) Yönetim Kurulu Başkanı, Sberbank PJSC (Ukrayna) Yönetim Kurulu Üyesi	19.06.2017 tarihinden 31.03.2018'e kadar /İBD tarihi itibarıyla kalan süre 9 ay	-	-
Hakan Ateş	Y.K. Üyesi ve Genel Müdür	Y.K. Üyesi ve Genel Müdür	TED Üniversitesi Mütevelli Heyeti Üyesi, TED Ankara Kolejliler Derneği Yönetim Kurulu Üyesi, Metlife Emeklilik ve Hayat A.Ş. Yönetim Kurulu	23.12.2015 tarihinden 31.03.2018'e kadar /İBD tarihi itibarıyla kalan süre 9 ay	52,449	0,0

DENİZBANK A.Ş. GENEL MÜDÜRLÜK

T.C. İSTANBUL BİRİNCİ İCRA DAİRESİ 1923

13 Temmuz 2017

DENİZ YATIRIM MENKUL KIYMETLER A.Ş.

			Üyesi, THK Üniversitesi Mütevelli Heyeti Üyesi, TED İstanbul Koleji Vakfı Mütevelli Heyeti Üyesi, Turizm Yatırımcıları Derneği YK Başkan Yardımcısı	itibarıyla kalan süre ~~11 ay~~		
Alexander Titov	Y.K. Üyesi	Y.K. Üyesi	(Haziran 2012'den bu yana) - Sberbank Uluslararası Kurumsal Bankacılık Kıdemli Yönetici - Direktör, (Ocak 2016'dan bu yana)- Sberbank dd (Hırvatistan) Yönetim Kurulu Üyesi	23.12.2015 tarihinden 31.03.2018'e kadar /İBD tarihi itibarıyla kalan süre ~~11 ay~~	-	-
Timur Kozintsev	Y.K. Üyesi	Y.K. Üyesi	(2012'den bu yana) - Sberbank Kıdemli Yönetici - Direktör, (2008-2012) - IFD Kapital Yatırım Bankacılığı Direktörü	23.12.2015 tarihinden 31.03.2018'e kadar /İBD tarihi itibarıyla kalan süre ~~11 ay~~	-	-

			Üyesi, THK Üniversitesi Mütevelli Heyeti Üyesi, TED İstanbul Koleji Vakfı Mütevelli Heyeti Üyesi, Turizm Yatırımcıları Derneği YK Başkan Yardımcısı			
Alexander Titov	Y.K. Üyesi	Y.K. Üyesi	(Haziran 2012'den bu yana) - Sberbank Uluslararası Kurumsal Bankacılık Kıdemli Yönetici - Direktör, (Ocak 2016'dan bu yana) - Sberbank dd (Hırvatistan) Yönetim Kurulu Üyesi	23.12.2015 tarihinden 31.03.2018 'e kadar /İBD tarihi itibarıyla kalan süre <u>9 ay</u>	-	-
Timur Kozintsev	Y.K. Üyesi	Y.K. Üyesi	(2012'den bu yana) - Sberbank Kıdemli Yönetici - Direktör, (2008-2012) - IFD Kapital Yatırım Bankacılığı Direktörü	23.12.2015 tarihinden 31.03.2018 'e kadar /İBD tarihi itibarıyla kalan süre <u>9 ay</u>	-	-

DENİZBANK A.Ş.
GENEL MÜDÜRLÜK

T.C. SERMAYE PİYASASI KURULU

13 Temmuz 2017

DENİZ YATIRIM MENKUL KIYMETLER A.Ş.

Alexander Morozov	Y.K. Üyesi	Y.K. Üyesi	(2013'ten itibaren) - Sberbank İcra Kurulu Asbaşkanı & Grup CFO, (2009-2013) Sberbank Finanstan Sorumlu Genel Müdür Yardımcısı, (2012'den bu yana) Sberbank of Russia JSC ve Sberbank BPS Yönetim Kurulu Üyesi	23.12.2015 tarihinden 31.03.2018'e kadar /İBD tarihi itibarıyla kalan süre ~~11 ay~~	-	-
Igor Kondrashov	Y.K. Üyesi	Y.K. Üyesi	(Haziran 2011'den bu yana) - Sberbank Hukuk Bölümü Başkanı, (1998-2011) - YUST Hukuk Şirketi Avukat	23.12.2015 tarihinden 31.03.2018'e kadar /İBD tarihi itibarıyla kalan süre ~~11 ay~~	-	-
Pavel Barchugov*	Y.K. Üyesi, Denetim Komitesi Üyesi	Y.K. Üyesi, Denetim Komitesi Üyesi	(2013'ten itibaren)- Sberbank Finansal Planlama ve Kontrol Grubu Kıdemli Yönetici Direktörü, (2010-2013) - LLC Group Renaissance Insurance	23.12.2015 tarihinden 31.03.2018'e kadar /İBD tarihi itibarıyla kalan süre ~~11 ay~~	-	-

Alexander Morozov	Y.K. Üyesi	Y.K. Üyesi	(2013'ten itibaren) - Sberbank İcra Kurulu Asbaşkanı & Grup CFO, (2009-2013) Sberbank Finanstan Sorumlu Genel Müdür Yardımcısı, (2012'den bu yana) Sberbank of Russia JSC ve Sberbank BPS Yönetim Kurulu Üyesi	23.12.2015 tarihinden 31.03.2018 'e kadar /İBD tarihi itibarıyla kalan süre <u>9 ay</u>	-	-
Igor Kondrashov	Y.K. Üyesi	Y.K. Üyesi	(Haziran 2011'den bu yana) - Sberbank Hukuk Bölümü Başkanı, (1998-2011) - YUST Hukuk Şirketi Avukat	23.12.2015 tarihinden 31.03.2018 'e kadar /İBD tarihi itibarıyla kalan süre <u>9 ay</u>	-	-
Pavel Barchugov*	Y.K. Üyesi, Denetim Komitesi Üyesi	Y.K. Üyesi, Denetim Komitesi Üyesi	(2013'ten itibaren)- Sberbank Finansal Planlama ve Kontrol Grubu Kıdemli Yönetici Direktörü, (2010-2013) - LLC Group Renaissance Insurance	23.12.2015 tarihinden 31.03.2018 'e kadar /İBD tarihi itibarıyla kalan süre <u>9 ay</u>	-	-

DENİZBANK A.Ş. GENEL MÜDÜRLÜK

T.C. SERMAYE PİYASASI KURULU 1983

13 Temmuz 2017

DENİZ YATIRIM MENKUL KIYMETLER A.Ş.

			Genel Müdür Yardımcısı			

* Sermaye Piyasası Kurulu'nun II-17.1 sayılı "Kurumsal Yönetim Tebliği"ne göre bankaların denetim komitesi üyeleri bağımsız yönetim kurulu üyesi olarak kabul edilir.

~~**26 Nisan 2017 tarihi itibarıyla istifaen görevinden ayrılmıştır.~~

			Genel Müdür Yardımcısı			

* Sermaye Piyasası Kurulu'nun II-17.1 sayılı "Kurumsal Yönetim Tebliği"ne göre bankaların denetim komitesi üyeleri bağımsız yönetim kurulu üyesi olarak kabul edilir.

İBD'nin 10.2.2. Yönetimde söz sahibi olan personel hakkında bilgi: aşağıdaki şekilde güncellenmiştir.

Eski Şekil

Hakan Ateş	YK Üyesi, Genel Müdür	YK Üyesi, Genel Müdür	TED Üniversitesi Mütevelli Heyeti Üyesi, TED Ankara Kolejliler Derneği Yönetim Kurulu Üyesi, Metlife Emeklilik ve Hayat A.Ş. Yönetim Kurulu Üyesi, THK Üniversitesi Mütevelli Heyeti Üyesi, TED İstanbul Koleji Vakfı Mütevelli Heyeti Üyesi, Turizm Yatırımcıları Derneği YK Başkan Yardımcısı	52,449	0,000002
Burak Koçak	Tarım Bankacılığı Grubu- GMY	GMY, Bölge Müdürü, Grup Müdürü	-	-	-

Yeni Şekil

Hakan Ateş	YK Üyesi, Genel Müdür	YK Üyesi, Genel Müdür	TED Üniversitesi Mütevelli Heyeti Üyesi, TED Ankara Kolejliler Derneği Yönetim Kurulu Üyesi, Metlife Emeklilik ve Hayat A.Ş. Yönetim Kurulu Üyesi, THK Üniversitesi Mütevelli Heyeti Üyesi, TED İstanbul Koleji Vakfı Mütevelli Heyeti Üyesi, Turizm Yatırımcıları Derneği YK Başkan Yardımcısı	52,449	0,000002
Burak Koçak	Tarım Bankacılığı Grubu- GMY	GMY, Bölge Müdürü, Grup Müdürü	-	-	-

DENİZBANK A.Ş.
GENEL MÜDÜRLÜK

T.C. SERMAYE PİYASASI KURULU

13 Temmuz 2017

DENİZ YATIRIM MENKUL KIYMETLER A.Ş.

Bora Böcügöz	Hazine ve Finansal Kurumlar Grubu-GMY	GMY	-	-	-
Dilek Duman	Bilgi Teknolojileri ve Destek Operasyonları Grubu-GMY	GMY, Intertech Genel Müdürü	-	-	-
Ruslan Abil	Mali İşler Grubu- GMY	GMY	-	-	-
Mustafa Özel	Şube ve Merkezi Operasyonlar Grubu-GMY	İç Kontrol ve Uyum Başkanı, GMY	Bantaş Nakit ve Kıymetli Mal Taşıma ve Güvenlik Hiz. A.Ş. Yönetim Kurulu Üyesi	-	-
Tanju Kaya	Yönetim Hizmetleri ve Yatırım Grubu-GMY	GMY, Kurumsal Yönetim ve Atama Komitesi Üyesi	-	-	-
Saruhan Özel	Ekonomik Araştırma, Strateji ve Proje Yönetimi Grubu-GMY	GMY, Baş Ekonomist	-	-	-
Hayri Cansever	Genel Sekreterlik ve Sberbank Koordinasyon Grubu - GMY	GMY, Destek Varlık Yönetim GM, JSC DenizBank Moscow GM, GMY	-	-	-

Bora Böcügöz	Hazine ve Finansal Kurumlar Grubu-GMY	GMY	-	-	-
Dilek Duman	Bilgi Teknolojileri ve Destek Operasyonları Grubu-GMY	GMY, Intertech Genel Müdürü	-	-	-
Ruslan Abil	Mali İşler Grubu- GMY	GMY	-	-	-
Mustafa Özel	Şube ve Merkezi Operasyonlar Grubu-GMY	İç Kontrol ve Uyum Başkanı, GMY	Bantaş Nakit ve Kıymetli Mal Taşıma ve Güvenlik Hiz. A.Ş. Yönetim Kurulu Üyesi	-	-
Tanju Kaya	Yönetim Hizmetleri ve Yatırım Grubu-GMY	GMY, Kurumsal Yönetim ve Atama Komitesi Üyesi	-	-	-
Saruhan Özel	Ekonomik Araştırma, Strateji ve Proje Yönetimi Grubu-GMY	GMY, Baş Ekonomist	-	-	-
Hayri Cansever	Genel Sekreterlik ve Sberbank Koordinasyon Grubu - GMY	GMY, Destek Varlık Yönetim GM, JSC DenizBank Moscow GM, GMY	-	-	-

DENİZBANK A.Ş.
GENEL MÜDÜRLÜK

T.C. İSTANBUL TİCARET SICİL MÜDÜRLÜĞÜ 1923

13 Temmuz 2017

DENİZ YATIRIM MENKUL KIYMETLER A.Ş.

Ali Murat Dizdar	Hukuk Grubu-Hukuk Baş Müşaviri	Hukuk Baş Müşaviri, Grup Müdürü	-	-	-
Cem Demirağ	İç Kontrol Merkezi ve Uyum Bşk- İç Kontrol Merkezi ve Uyum Başkanı	YK Üyesi, İç Kontrol ve Uyum Merkezi Başkanı, GMY	-	-	-
İbrahim Şen	Kredi Takip ve Risk İzleme Grubu-GMY	GMY, Şube Müdürü	-	-	-
Murat Çelik	Dijital Kuşak Bankacılığı Grubu- GMY	GMY, Intertech Genel Müdürü	-	-	-
Ramazan Işık	Teftiş Kurulu Başkanı	-	Credit Europe Bank Ltd. İç Denetim Departmanı Başkanı	-	-
Efe Teoman	Kurumsal ve Ticari Krediler Grubu - GMY	Grup Müdürü	-	-	-
Mehmet Aydoğdu	Kurumsal ve Ticari Bankacılık Grubu- GMY	GMY, Şube Müdürü, Grup Müdürü	-	-	-

Ali Murat Dizdar	Hukuk Grubu-Hukuk Baş Müşaviri	Hukuk Baş Müşaviri, Grup Müdürü	-	-	-
Cem Demirağ	İç Kontrol Merkezi ve Uyum Bşk- İç Kontrol Merkezi ve Uyum Başkanı	YK Üyesi, İç Kontrol ve Uyum Merkezi Başkanı, GMY	-	-	-
İbrahim Şen	Kredi Takip ve Risk İzleme Grubu-GMY	GMY, Şube Müdürü	-	-	-
Murat Çelik	Dijital Kuşak Bankacılığı Grubu- GMY	GMY, Intertech GenelMüdürü	-	-	-
Ramazan Işık	Teftiş Kurulu Başkanı	-	Credit Europe Bank Ltd. İç Denetim Departmanı Başkanı	-	-
Efe Teoman	Kurumsal ve Ticari Krediler Grubu - GMY	Grup Müdürü	-	-	-
Mehmet Aydoğdu	Kurumsal ve Ticari Bankacılık Grubu- GMY	GMY, Şube Müdürü, Grup Müdürü	-	-	-

DENİZBANK A.Ş. GENEL MÜDÜRLÜK

T.C. İSTANBUL TİCARET SİCİL MÜDÜRLÜĞÜ

13 Temmuz 2017

DENİZ YATIRIM MENKUL KIYMETLER A.Ş.

Ayşenur Hıçkıran	Ödeme Sistemleri ve Şube Dışı Kanallar Grubu-GMY	-	CitiBank A.Ş Satış ve Alternatif Dağıtım Kanallarından Sorumlu Genel Müdür Yardımcısı, CitiBank A.Ş Kredi Kartları, Tüketici Kredileri, Sigorta Ürünleri Satış ve Alternatif Dağıtım Kanalları Genel Müdür Yardımcısı, CitiBank A.Ş Bireysel Bankacılık Ülke Başkanı-Genel Müdür Yardımcısı	-	-
Hakan Pala	~~Kurumsal ve Ticari Krediler Analiz Grubu-GMY~~	GMY, Grup Müdürü	-	-	-
Yavuz Elkin	İnsan Kaynakları ve Deniz Akademi Grubu-GMY	GMY, Grup Müdürü Açık Deniz Radyo ve Televizyon İletişim Yayıncılık Ticaret ve Sanayi A.Ş. Yönetim Kurulu Üyesi		-	-
Oğuzhan Özark	Perakende Bankacılık Satış Grubu-GMY	GMY, Grup Müdürü	-	-	

Ayşenur Hıçkıran	Ödeme Sistemleri ve Şube Dışı Kanallar Grubu-GMY	-	CitiBank A.Ş Satış ve Alternatif Dağıtım Kanallarından Sorumlu Genel Müdür Yardımcısı, CitiBank A.Ş Kredi Kartları, Tüketici Kredileri, Sigorta Ürünleri Satış ve Alternatif Dağıtım Kanalları Genel Müdür Yardımcısı, CitiBank A.Ş Bireysel Bankacılık Ülke Başkanı-Genel Müdür Yardımcısı	-	-
Hakan Pala	**Kurumsal, Ticari ve OBİ Kredileri İdari Takip Grubu - GMY**	GMY, Grup Müdürü	-	-	-
Yavuz Elkin	İnsan Kaynakları ve Deniz Akademi Grubu-GMY	GMY, Grup Müdürü Açık Deniz Radyo ve Televizyon İletişim Yayıncılık Ticaret ve Sanayi A.Ş. Yönetim Kurulu Üyesi		-	-
Oğuzhan Özark	Perakende Bankacılık Satış Grubu-GMY	GMY, Grup Müdürü	-	-	-

DENİZBANK A.Ş.
GENEL MÜDÜRLÜK

T.C. İSTANBUL TİCARET SICİLİ MÜDÜRLÜĞÜ

13 Temmuz 2017

DENİZ YATIRIM MENKUL KIYMETLER A.Ş.

Cem Önenç	Özel Bankacılık ve Yatırım Satış-Performans Yönetimi Grubu-GMY	GMY, Grup Müdürü		-	-
Murat Kulaksız	KOBİ Bankacılığı Grubu-GMY	GMY, Bölge Müdürü	-	-	-
Sinan Yılmaz	Risk Yönetimi Grubu-GMY	GMY, Grup Müdürü		-	-
Umut Özdoğan	Nakit Yönetimi, Kamu Finansmanı ve Organizasyon Grubu-GMY	Şube Müdürü	-	-	-
Önder Özcan	Yönetim Raporlama ve Bütçe Planlama Grubu-GMY	GMY, Grup Müdürü	-	-	-
Edip Kürşad Başer	Kredi Politikaları ve Bireysel, KOBİ, Tarım Bankacılığı Kredi Tahsis Grubu-GMY	GMY, Grup Müdürü	-	-	-
Verda Beril Yüzer Oğuz	Finansal Kurumlar Grubu-GMY	GMY, Grup Müdürü			
Murat Çıtak	BT Güvenliği ve Dijital-Kartlı Ödeme Operasyonları Grubu-GMY	GMY, Grup Müdürü			

Cem Önenç	Özel Bankacılık ve Yatırım Satış-Performans Yönetimi Grubu-GMY	GMY, Grup Müdürü		-	-
Murat Kulaksız	KOBİ Bankacılığı Grubu-GMY	GMY, Bölge Müdürü	-	-	-
Sinan Yılmaz	Risk Yönetimi Grubu-GMY	GMY, Grup Müdürü		-	-
Umut Özdoğan	Nakit Yönetimi, Kamu Finansmanı ve Organizasyon Grubu-GMY	Şube Müdürü	-	-	-
Önder Özcan	Yönetim Raporlama ve Bütçe Planlama Grubu-GMY	GMY, Grup Müdürü	-	-	-
Edip Kürşad Başer	Kredi Politikaları ve Bireysel, KOBİ, Tarım Bankacılığı Kredi Tahsis Grubu-GMY	GMY, Grup Müdürü	-	-	-
Verda Beril Yüzer Oğuz	Finansal Kurumlar Grubu-GMY	GMY, Grup Müdürü			
Murat Çıtak	BT Güvenliği ve Dijital-Kartlı Ödeme Operasyonları Grubu-GMY	GMY, Grup Müdürü			

DENİZBANK A.Ş.
GENEL MÜDÜRLÜK

T.C. Sermaye Piyasası Kurulu

13 Temmuz 2017

DENİZ YATIRIM MENKUL KIYMETLER A.Ş.

İBD'nin 11.1. İhraççının denetimden sorumlu komite üyeleri ile diğer komite üyelerinin adı, soyadı ve bu komitelerin görev tanımları: bölümünün Kredi Komitesi kısmındaki üye tablosu aşağıdaki şekilde değişmiştir.

Eski Şekil

Üye	Görevi	Üye Tanımı
Hakan Ateş	Üye	İcrada Görev Alan Üye Genel Müdür
Derya Kumru	Üye	İcrada Görev Alan Üye
Timur Kozintsev	Üye	İcrada Görev Alan Üye
Alexander Vedyakhin	Yedek Üye	İcrada Görev Almayan Üye

Yeni Şekil

Üye	Görevi	Üye Tanımı
Hakan Ateş	Üye	İcrada Görev Alan Üye Genel Müdür
Derya Kumru	Üye	İcrada Görev Alan Üye
Timur Kozintsev	Üye	İcrada Görev Alan Üye
Alexander Vedyakhin	Yedek Üye	İcrada Görev Almayan Üye
Alexander Titov	**Yedek Üye**	**İcrada Görev Almayan Üye**

İBD'nin 11.1. İhraççının denetimden sorumlu komite üyeleri ile diğer komite üyelerinin adı, soyadı ve bu komitelerin görev tanımları: bölümünün Kurumsal Yönetim ve Atama Komitesi kısmı aşağıdaki şekilde değişmiştir.

Eski Şekil

Kurumsal Yönetim ve Atama Komitesi

SPK ve BDDK tarafından onaylanan kurumsal yönetim ilkelerine uygun biçimde oluşturulmuş olup, kurumsal yönetim ilkelerinin uygulanmasını belirler ve bu ilkelerin kapsamlı bir şekilde uygulanamamasının ardındaki sebepleri ve bundan kaynaklanan olumsuz sonuçları tespit eder ve iyileştirmek için önlemler önerir. Komite üst yönetim adaylarının seçimi, belirlenmesi, değerlendirilmesi ve eğitimi hususunda şeffaf bir sistem oluşturulmasından sorumludur. Komite 3 üyeden oluşmaktadır. Komite Üyeleri'nin nitelikleri aşağıda gösterilmektedir:

Üye	Görevi	Üye Tanımı
Deniz Ülke Arıboğan	~~Üye~~	İcrada Görev Almayan Üye (Bağımsız Yönetim Kurulu Üyesi)
Tanju Kaya	Üye	İcrada Görev Alan Üye (Genel Müdür Yardımcısı)
Yeliz Koraşlı Özdemir	Üye	İcrada Görev Alan Üye (Yatırımcı İlişkileri Bölümü Yöneticisi)

Yeni Şekil

Kurumsal Yönetim ve Atama Komitesi

SPK ve BDDK tarafından onaylanan kurumsal yönetim ilkelerine uygun biçimde oluşturulmuş olup, kurumsal yönetim ilkelerinin uygulanmasını belirler ve bu ilkelerin kapsamlı bir şekilde uygulanamamasının ardındaki sebepleri ve bundan kaynaklanan olumsuz sonuçları tespit eder ve iyileştirmek için önlemler önerir. Komite üst yönetim adaylarının seçimi, belirlenmesi, değerlendirilmesi ve eğitimi hususunda şeffaf bir sistem oluşturulmasından sorumludur. Komite 4 üyeden oluşmaktadır. Komite Üyeleri'nin nitelikleri aşağıda gösterilmektedir:

Üye	Görevi	Üye Tanımı
Deniz Ülke Arıboğan	**Başkan**	İcrada Görev Almayan Üye (Bağımsız Yönetim Kurulu Üyesi)
Alexander Titov	**Üye**	**İcrada Görev Almayan Üye**
Tanju Kaya	Üye	İcrada Görev Alan Üye (Genel Müdür Yardımcısı)
Yeliz Koraşlı Özdemir	Üye	İcrada Görev Alan Üye (Yatırımcı İlişkileri Bölümü Yöneticisi)

DENİZBANK A.Ş. GENEL MÜDÜRLÜK

T.C. İSTANBUL TİCARET SICİLİ MEMURLUĞU 1923

13 Temmuz 2017

DENİZ YATIRIM MENKUL KIYMETLER A.Ş. Sanayi Cad. No 141 K. Esentepe 34394 Şişli - İSTANBUL No: 0010110783 Sic. No: 483-40 www.denizyatirim.com Mersis No: 0391-0110-7280-0013

İBD'nin 11.1. İhraççının denetimden sorumlu komite üyeleri ile diğer komite üyelerinin adı, soyadı ve bu komitelerin görev tanımları: bölümünün Ücretlendirme Komitesi kısmındaki üye tablosu aşağıdaki şekilde değişmiştir.

Eski Şekil

Üye	Görevi	Üye Tanımı
Nihat Sevinç	Üye	İcrada Görev Almayan Üye (Bağımsız Yönetim Kurulu Üyesi)

Yeni Şekil

Üye	Görevi	Üye Tanımı
Nihat Sevinç	Üye	İcrada Görev Almayan Üye (Bağımsız Yönetim Kurulu Üyesi)
Alexander Titov	Üye	İcrada Görev Almayan Üye

İBD'nin 12.1. Son genel kurul toplantısı ve son durum itibariyle sermayedeki veya toplam oy hakkı içindeki payları doğrudan veya dolaylı olarak %5 ve fazlası olan gerçek ve tüzel kişiler ayrı olarak gösterilmek kaydıyla ortaklık yapısı: bölümündeki Tablo 1 ve Tablo 2 aşağıdaki şekilde güncellenmiştir.

Eski Şekil

Tablo:1 Doğrudan Pay Sahipliğine İlişkin Bilgi

Ortağın;	Sermaye Payı / Oy Hakkı			
Ticaret Unvanı/ Adı Soyadı	29.03.2017		~~24.04.2017~~	
	(TL)	(%)	(TL)	(%)
Sberbank of Russia	3.311.211.134	99,8526	3.311.211.134	99,8526
Diğer	157	0,000005	157	0,000005
Halka Açık Kısım	4.888.709	0,1474	4.888.709	0,1474
TOPLAM	3.316.100.000	100	3.316.100.000	100

Tablo:2 Dolaylı Pay Sahipliğine İlişkin Bilgi

Ortağın;	Sermaye Payı / Oy Hakkı			
Ticaret Unvanı/ Adı Soyadı	29.03.2017		~~24.04.2017~~	
	(TL)	(%)	(TL)	(%)
Central Bank of Russia (Rusya Merkez Bankası)	1.655.605.567	49,93	1.655.605.567	49,93

Yeni Şekil

Tablo:1 Doğrudan Pay Sahipliğine İlişkin Bilgi

Ortağın;	Sermaye Payı / Oy Hakkı			
Ticaret Unvanı/ Adı Soyadı	29.03.2017		07.07.2017	
	(TL)	(%)	(TL)	(%)
Sberbank of Russia	3.311.211.134	99,8526	3.311.211.134	99,8526
Diğer	157	0,000005	157	0,000005
Halka Açık Kısım	4.888.709	0,1474	4.888.709	0,1474
TOPLAM	3.316.100.000	100	3.316.100.000	100

Tablo:2 Dolaylı Pay Sahipliğine İlişkin Bilgi

Ortağın;	Sermaye Payı / Oy Hakkı			
Ticaret Unvanı/ Adı Soyadı	29.03.2017		07.07.2017	
	(TL)	(%)	(TL)	(%)
Central Bank of Russia (Rusya Merkez Bankası)	1.655.605.567	49,93	1.655.605.567	49,93

DENİZBANK A.Ş. GENEL MÜDÜRLÜK

13 Temmuz 2017

DENİZ YATIRIM MENKUL KIYMETLER A.Ş.

Diğer	1.655.605.567	49,93	1.655.605.567	49,93
TOPLAM	3.311.211.134	99,85	3.311.211.134	99,85

Diğer	1.655.605.567	49,93	1.655.605.567	49,93
TOPLAM	3.311.211.134	99,85	3.311.211.134	99,85

İBD'nin 13.1. İhraççının Kurulun muhasebe/finansal raporlama standartları uyarınca hazırlanan ve ihraççı bilgi dokümanında yer alması gereken finansal tabloları ile bunlara ilişkin bağımsız denetim raporları: bölümü aşağıdaki şekilde değişmiştir.

Eski Şekil	Yeni Şekil
Banka'nın 5411 sayılı Bankacılık Kanunu'na ilişkin olarak 1 Kasım 2006 tarih ve 26333 sayılı Resmi Gazete'de yayımlanan "Bankaların Muhasebe Uygulamalarına ve Belgelerin Saklanmasına İlişkin Usul ve Esaslar Hakkında Yönetmelik" ve 10 Şubat 2007 tarihli ve 26430 sayılı Resmi Gazete'de yayımlanan "Bankalarca Kamuya Açıklanacak Finansal Tablolar ile Bunlara İlişkin Açıklama ve Dipnotlar Hakkında Tebliğ" çerçevesinde, Türkiye Muhasebe Standartları ("TMS"), Türkiye Finansal Raporlama Standartları ("TFRS"), Bankacılık Düzenleme ve Denetleme Kurulu tarafından muhasebe ve finansal raporlama esaslarına ilişkin yayımlanan diğer yönetmelik, tebliğ ve genelgeler ile Bankacılık Düzenleme ve Denetleme Kurumu tarafından yapılan açıklamalar uyarınca 31 Aralık 2016, 30 Eylül 2016, 30 Haziran 2016, 31 Aralık 2015 ve 31 Aralık 2014 tarihi itibarıyla hazırlanan konsolide finansal tabloları ve bunlara ilişkin bağımsız denetim/sınırlı denetim raporlarına www.kap.org.tr ve www.denizbank.com internet adreslerinden erişilebilmektedir.	Banka'nın 5411 sayılı Bankacılık Kanunu'na ilişkin olarak 1 Kasım 2006 tarih ve 26333 sayılı Resmi Gazete'de yayımlanan "Bankaların Muhasebe Uygulamalarına ve Belgelerin Saklanmasına İlişkin Usul ve Esaslar Hakkında Yönetmelik" ve 10 Şubat 2007 tarihli ve 26430 sayılı Resmi Gazete'de yayımlanan "Bankalarca Kamuya Açıklanacak Finansal Tablolar ile Bunlara İlişkin Açıklama ve Dipnotlar Hakkında Tebliğ" çerçevesinde, Türkiye Muhasebe Standartları ("TMS"), Türkiye Finansal Raporlama Standartları ("TFRS"), Bankacılık Düzenleme ve Denetleme Kurulu tarafından muhasebe ve finansal raporlama esaslarına ilişkin yayımlanan diğer yönetmelik, tebliğ ve genelgeler ile Bankacılık Düzenleme ve Denetleme Kurumu tarafından yapılan açıklamalar uyarınca **31 Mart 2017**, 31 Aralık 2016, 30 Eylül 2016, 30 Haziran 2016, 31 Aralık 2015 ve 31 Aralık 2014 tarihi itibarıyla hazırlanan konsolide finansal tabloları ve bunlara ilişkin bağımsız denetim/sınırlı denetim raporlarına www.kap.org.tr ve www.denizbank.com internet adreslerinden erişilebilmektedir.

İBD'nin 13.2. İhraççı bilgi dokümanında yer alması gereken finansal tablo dönemlerinde bağımsız denetimi gerçekleştiren kuruluşların unvanları, bağımsız denetim görüşü ve denetim kuruluşunun/sorumlu ortak baş denetçinin değişmiş olması halinde nedenleri hakkında bilgi: bölümünün 2. paragrafı aşağıdaki şekilde değişmiştir.

Eski Şekil	Yeni Şekil
Banka ve konsolidasyona tabi bağlı ortaklıkları'nın 31 Aralık 2016, 30 Eylül 2016, 30 Haziran 2016, 31 Aralık 2015 ve 31 Aralık 2014 tarihleri itibarıyla hazırlanan konsolide bilançosu ile aynı tarihte sona eren ara hesap dönemine ait konsolide gelir tablosu, konsolide özkaynaklarda muhasebeleştirilen gelir gider kalemlerine ilişkin tablosu, konsolide nakit akış tablosu ve konsolide özkaynak değişim tablosu ve finansal tablolara ilişkin dipnotları Güney Bağımsız Denetim ve Serbest Muhasebeci Mali Müşavirlik A.Ş. (a member firm	Banka ve konsolidasyona tabi bağlı ortaklıkları'nın **31 Mart 2017**, 31 Aralık 2016, 30 Eylül 2016, 30 Haziran 2016, 31 Aralık 2015 ve 31 Aralık 2014 tarihleri itibarıyla hazırlanan konsolide bilançosu ile aynı tarihte sona eren ara hesap dönemine ait konsolide gelir tablosu, konsolide özkaynaklarda muhasebeleştirilen gelir gider kalemlerine ilişkin tablosu, konsolide nakit akış tablosu ve konsolide özkaynak değişim tablosu ve finansal tablolara ilişkin dipnotları Güney Bağımsız Denetim ve Serbest Muhasebeci Mali

DENİZBANK A.Ş. GENEL MÜDÜRLÜK

13 Temmuz 2017

DENİZ YATIRIM MENKUL KIYMETLER A.Ş.

of Ernst&Young Global Limited) tarafından bağımsız denetime/sınırlı denetime tabi tutulmuştur. Sorumlu Ortak Başdenetçi Fatma Ebru Yücel'dir.	Müşavirlik A.Ş. (a member firm of Ernst&Young Global Limited) tarafından bağımsız denetime/sınırlı denetime tabi tutulmuştur. Sorumlu Ortak Başdenetçi Fatma Ebru Yücel'dir

İBD'nin 13.2. İhraççı bilgi dokümanında yer alması gereken finansal tablo dönemlerinde bağımsız denetimi gerçekleştiren kuruluşların unvanları, bağımsız denetim görüşü ve denetim kuruluşunun/sorumlu ortak baş denetçinin değişmiş olması halinde nedenleri hakkında bilgi: bölümünün 3. paragrafı olacak şekilde aşağıdaki paragraf eklenmiştir.	
Eski Şekil	Yeni Şekil
	31 Mart 2017 tarihi itibarıyla sona eren hesap dönemine ilişkin olarak gerçekleştirilen sınırlı denetim sonucunda; ara dönem konsolide finansal bilgilerin, Denizbank A.Ş.'nin ve bağlı ortaklıklarının 31 Mart 2017 tarihi itibarıyla finansal durumunun ve aynı tarihte sona eren üç aylık döneme ilişkin finansal performansının ve nakit akışlarının BDDK Muhasebe ve Finansal Raporlama Mevzuatı'na uygun olarak tüm önemli yönleriyle gerçeğe uygun bir biçimde sunulduğu belirtilmiştir.

İBD'nin 13.3. Son 12 ayda ihraççının ve/veya grubun finansal durumu veya karlılığı üzerinde önemli etkisi olmuş veya izleyen dönemlerde etkili olabilecek davalar, hukuki takibatlar ve tahkim işlemleri: bölümünün 2., 3., 4. ve 5. paragrafları aşağıdaki şekilde değişmiştir.	
Eski Şekil	Yeni Şekil
~~Vergi Denetim Kurulu İstanbul Büyük Ölçekli Mükellefler Grup Başkanlığı tarafından yargı harçları ve kurumlar vergisi yönünden yapılan incelemeler sonucunda, 2010, 2011, 2012, 2013 ve 2014 yılları için Vergi İnceleme Raporları düzenlenmiştir. Vergi İnceleme Raporlarında; Bankamızın takipteki alacakları ile ilgili borçlular tarafından avukatlara ya da bankamıza ödeme yapılması suretiyle haricen yapılan tahsilatlara ilişkin icra tahsil harcının ödenmemesi gerekçesiyle 2010, 2011, 2012, 2013 ve 2014 yılları için tahsil harcı hesaplanmış ve ilgili yıllar için vergi aslı ve vergi ziyaı cezaları Bankamıza tebliğ edilmiştir. Bankamızdan gecikme cezası hariç olmak üzere; 2010 yılı için 4.495.048,56 TL vergi aslı, 6.742.572,84 TL vergi ziyaı cezası, 2011 yılı için 4.664.199,04 TL vergi aslı, 6.996.298,56 TL vergi ziyaı cezası, 2012 yılı için 2.624.747,07 TL vergi aslı, 3.937.120,59 TL vergi ziyaı cezası, 2013 yılı için 5.863.237,22 TL vergi aslı, 8.794.855,85 TL vergi ziyaı cezası ve 2014 yılı için 4.650.699,55 TL vergi aslı, 6.976.049,33 TL vergi ziyaı cezası talep edilmiştir. Tazminat ve yargı giderlerinin kurumlar vergisi yönünden incelenmesi sonucunda kurumlar vergisinin eksik ödendiği gerekçesiyle 2011, 2012 ve 2014 yılları için kurumlar vergisi hesaplanmıştır. Bankamızdan gecikme cezası hariç olmak üzere; 2011~~	

DENİZBANK A.Ş.
GENEL MÜDÜRLÜK

13 Temmuz 2017

DENİZ YATIRIM MENKUL KIYMETLER A.Ş.

~~yılı için 34.476,89 TL vergi aslı, 51.715,34 TL vergi ziyaı cezası, 2012 yılı için 45.181,12 TL vergi aslı, 67.771,68 TL vergi ziyaı cezası ve 2014 yılı için 300.629,02 TL vergi aslı, 450.943,53 TL vergi ziyaı cezası talep edilmiştir. Söz konusu tarhiyatlarla ilgili olarak uzlaşma için başvuruda bulunulmuş olup; süreç içinde diğer yasal haklarımızın kullanımı konusunun da değerlendirildiği duyurulmuştu. Söz konusu tarhiyatlarla ilgili olarak 19.08.2016 tarih ve 29806 sayılı Resmi Gazete'de yayınlanan 6736 Sayılı Bazı Alacakların Yeniden Yapılandırılmasına İlişkin Kanun ve bu kanuna ilişkin çıkarılan tebliğin lehe hükümlerinden faydalanılmasına karar verilerek, bağlı bulunduğumuz vergi dairesine başvuru yapılmıştır. İlgili kanun kapsamında; vergi ve cezaların yapılandırılması sonucunda tahakkuk eden 12.693.404,69 TL 30 Kasım 2016 tarihinde peşin olarak ödenmiştir.~~

~~Vergi Denetim Kurulu İstanbul Büyük Ölçekli Mükellefler Grup Başkanlığı tarafından türev işlemlerin BSMV yönünden incelenmesi sonucunda, 2009, 2010, 2011, 2012, 2013 ve 2014 yılları için Vergi İnceleme Raporu ve vergi ceza ihbarnameleri düzenlenmiştir. Vergi İnceleme Raporunda; Bankamızın türev işlemler kazançlarına ilişkin BSMV'nin ödenmemesi ve/veya eksik ödenmesi gerekçesiyle 2009, 2010, 2011, 2012, 2013 ve 2014 yılları için BSMV hesaplanmıştır. Bankamız adına düzenlenen rapor ve tarafımıza tebliğ edilen ceza ihbarnameleri ile gecikme cezası hariç olmak üzere; 2009 yılı için 3.265,50 TL vergi aslı, 4.898,25TL vergi ziyaı cezası, 2010 yılı için 2.017.933,37 TL vergi aslı, 3.026.900,08 TL vergi ziyaı cezası, 2011 yılı için 10.832.596,87 TL vergi aslı, 16.248.895,31 TL vergi ziyaı cezası, 2012 yılı için 3.537.803,66 TL vergi aslı, 5.306.705,49 TL vergi ziyaı cezası, 2013 yılı için 6.763.904,95 TL vergi aslı, 10.145.857,43 TL vergi ziyaı cezası ve 2014 yılı için 3.955.697,26 TL vergi aslı, 5.933.545,89 TL vergi ziyaı cezası talep edilmiştir. Söz konusu tarhiyatlarla ilgili olarak uzlaşma için başvuruda bulunulduğu ve süresi içinde diğer yasal haklarımızın kullanımı konusunun da değerlendirildiği duyurulmuştu. Söz konusu tarhiyatlarla ilgili olarak 19.08.2016 tarih ve 29806 sayılı Resmi Gazete'de yayınlanan 6736 Sayılı Bazı Alacakların Yeniden Yapılandırılmasına İlişkin Kanun ve bu kanuna ilişkin çıkarılan tebliğin lehe hükümlerinden faydalanılmasına karar verilerek, bağlı bulunduğumuz vergi dairesine başvuru yapılmıştır. İlgili kanun kapsamında; vergi ve cezaların yapılandırılması sonucunda, tahakkuk eden 15.095.870,76 TL 30 Kasım 2016 tarihinde peşin olarak ödenmiştir.~~

DENİZBANK A.Ş.
GENEL MÜDÜRLÜK

T.C. SERMAYE PİYASASI KURULU

13 Temmuz 2017

DENİZ YATIRIM MENKUL KIYMETLER A.Ş.

Vergi Denetim Kurulu İstanbul Büyük Ölçekli Mükellefler Grup Başkanlığı tarafından bireysel kredi kullandırılan müşterilerden tahsil olunan masraf ve ücretlerin KKDF yönünden incelenmesi sonucunda, 2010 yılı için Vergi İnceleme Raporu düzenlenmiştir. Vergi İnceleme Raporunda; Bankamızın bireysel kredi kullandırılan müşterilerden tahsil olunan masraf ve ücretler üzerinden KKDF hesaplanmaması gerekçesiyle 2010 yılı için KKDF hesaplanmıştır. Bankamız adına düzenlenen rapor ve tarafımıza tebliğ edilen tahakkuk fişi ile 2010 yılı için 1.774.406,36 TL KKDF aslı, 2.140.593,47 TL gecikme cezası talep edilmiştir. KKDF ve cezai faiz tahakkukuna ilişkin vergi dairesi işleminin yürütmesinin durdurulması ve tahakkuk fişlerinin iptali istemiyle, İstanbul İdare Mahkemesi nezdinde süresi içinde dava açılmıştır. Büyük Mükellefler Vergi Dairesi Başkanlığı tarafından Bankamıza ödeme emri tutarı ve gecikme zammı olarak toplam 3.957.243,12 TL tebliğ edilmiş ve 21.03.2016 tarihinde ihtirazi kayıt dilekçesi ile Büyük Mükellefler Vergi Dairesi Başkanlığı'na ödenmiş olup, 22.03.2016 tarihinde İstanbul Vergi Mahkemeleri nezdinde yürütmenin durdurulması ve ödeme emrinin iptali istemiyle dava açılmıştır. Söz konusu davada Mahkeme, KKDF tahakkukunu ve bu tahakkuka ilişkin ödeme emrini Bankamız lehine iptal etmiştir.	Vergi Denetim Kurulu İstanbul Büyük Ölçekli Mükellefler Grup Başkanlığı tarafından bireysel kredi kullandırılan müşterilerden tahsil olunan masraf ve ücretlerin KKDF yönünden incelenmesi sonucunda, 2010 yılı için Vergi İnceleme Raporu düzenlenmiştir. Vergi İnceleme Raporunda; Bankamızın bireysel kredi kullandırılan müşterilerden tahsil olunan masraf ve ücretler üzerinden KKDF hesaplanmaması gerekçesiyle 2010 yılı için KKDF hesaplanmıştır. Bankamız adına düzenlenen rapor ve tarafımıza tebliğ edilen tahakkuk fişi ile 2010 yılı için 1.774.406,36 TL KKDF aslı, 2.140.593,47 TL gecikme cezası talep edilmiştir. KKDF ve cezai faiz tahakkukuna ilişkin vergi dairesi işleminin yürütmesinin durdurulması ve tahakkuk fişlerinin iptali istemiyle, İstanbul İdare Mahkemesi nezdinde süresi içinde dava açılmıştır. Büyük Mükellefler Vergi Dairesi Başkanlığı tarafından Bankamıza ödeme emri tutarı ve gecikme zammı olarak toplam 3.957.243,12 TL tebliğ edilmiş ve 21.03.2016 tarihinde ihtirazi kayıt dilekçesi ile Büyük Mükellefler Vergi Dairesi Başkanlığı'na ödenmiş olup, 22.03.2016 tarihinde İstanbul Vergi Mahkemeleri nezdinde yürütmenin durdurulması ve ödeme emrinin iptali istemiyle dava açılmıştır. Söz konusu davada Mahkeme, KKDF tahakkukunu ve bu tahakkuka ilişkin ödeme emrini Bankamız lehine iptal etmiştir. **Bu dava kesinleşmiş olup, aynı konu ile ilgili açılan daha önceki tarihli davamız da Bankamız lehine sonuçlanmış olup bu davanın davalı idarece başvurulan istinaf süreci devam etmektedir.**
~~Bir yatırımcı tarafından Sberbank of Russia'ya karşı İstanbul 6.Asliye Ticaret Mahkemesi'nin 2016/3 Esas sayılı dosyasında TTK 202.maddesi uyarınca şimdilik 5.000 TL bedelle elindeki Denizbank A.Ş. paylarının Sberbank of Russia tarafından genel kabul gören bir yöntem ile satın alınması için dava açılmıştır. Sberbank of Russia vekili tarafından davacı tarafın teminat yatırması talep edilmiştir. Davacının talebi üzerine, mahkemece 5.000 TL nakit teminatın mahkemenin belirleyeceği bir bankada mahkeme adına açılacak hesaba yatırılmasına karar verildi. Sberbank tarafından mahkemenin kararına uygun olarak 5.000 TL mahkemenin belirlediği bankada bulunan mahkeme adına açılan hesabına yatırıldı. Davacı davasından feragat etmiştir. Mahkeme feragat sebebiyle davanın reddine karar vermiştir ve karar kesinleşerek dava süreci sona ermiştir.~~	

DENİZBANK A.Ş. GENEL MÜDÜRLÜK

T.C. SERMAYE PİYASASI KURULU 1983

13 Temmuz 2017

DENİZ YATIRIM MENKUL KIYMETLER A.Ş.

İBD'nin 13.3. Son 12 ayda ihraççının ve/veya grubun finansal durumu veya karlılığı üzerinde önemli etkisi olmuş veya izleyen dönemlerde etkili olabilecek davalar, hukuki takibatlar ve tahkim işlemleri: bölümünün 6. paragrafı aşağıdaki şekilde değişmiştir.	
Eski Şekil	Yeni Şekil
~~31 Aralık 2016~~ tarihi itibarıyla DFHG aleyhine açılmış olan ve devam eden ~~230.822 bin TL, 757.354 ABD Doları ve 1.579.799 Avro tutarında toplam 9.352~~ adet dava mevcuttur. Ayrıca, DFHG tarafından açılmış olup devam eden ~~619.598 bin TL, 2.363.954 ABD Doları ve 45.000 Avro tutarında toplam 14.333~~ adet takip davası mevcuttur. DFHG'nin devam etmekte olan aleyhine açılmış davalar için ~~29.059 bin TL~~ (~~31 Aralık 2015: 26.288 bin TL~~) tutarında karşılık ayrılmıştır.	31 Mart 2017 tarihi itibarıyla DFHG aleyhine açılmış olan ve devam eden 190.127 bin TL, 857.354 ABD Doları ve 1.579.799 Avro tutarında toplam 9.525 adet dava mevcuttur. Ayrıca, DFHG tarafından açılmış olup devam eden 627.798 bin TL, 2.363.954 ABD Doları ve 434.400 Avro tutarında toplam 12.814 adet takip davası mevcuttur. DFHG'nin devam etmekte olan aleyhine açılmış davalar için 44.415 bin TL (31 Aralık 2016: 29.059 bin TL) tutarında karşılık ayrılmıştır.

İBD'nin 13.4. Son finansal tablo tarihinden sonra meydana gelen, ihraççının ve/veya grubun finansal durumu veya ticari konumu üzerinde etkili olabilecek önemli değişiklikler (üretim, satış, stoklar, siparişler, maliyet ve satış fiyatları hakkındaki gelişmeleri de içermelidir): bölümünün 1. ve 2. paragrafları silinmiştir.	
Eski Şekil	Yeni Şekil
~~Bankamızın 31 Mart 2016 tarihinde yapılan Olağan Genel Kurulunda, gündemin 7. Maddesine ilişkin olarak Bankamız sermayesinin 1.816.100.000 TL'den 3.316.100.000 TL'ye çıkarılmasına dair alınan esas sözleşme değişikliği kararının iptali talebi ile bir yatırımcı tarafından İstanbul Asliye Ticaret Mahkemeleri nezdinde dava açıldığı ve 30.06.2016 tarihinde mahkemece yargılamanın gizli yapılmasına karar verildiği duyurulmuştu. Davaya ilişkin gerçekleştirilen duruşmada davacının davadan feragat etmesi sebebiyle davanın reddine karar verilmiş olup; kararın kesinleşmesiyle dava süreci sona ermiştir.~~ ~~Bankamızın 31 Mart 2016 tarihinde yapılan Olağan Genel Kurulunda, gündemin 8. Maddesine ilişkin olarak istediği bilgilerin ticari sır niteliğinde olması nedeniyle verilmemesi üzerine TTK 437./5.maddesi uyarınca bir yatırımcı tarafından İstanbul Asliye Ticaret Mahkemeleri nezdinde dava açılmıştır. 09 Şubat 2017 tarihinde gerçekleştirilen duruşmada dava Bankamız lehine kesin olarak reddedilmiş ve dava süreci sona ermiştir.~~	

DENİZBANK A.Ş.
GENEL MÜDÜRLÜK

T.C. SERMAYE PİYASASI KURULU 1923

13 Temmuz 2017

DENİZ YATIRIM MENKUL KIYMETLER A.Ş.

İBD'nin 13.4. Son finansal tablo tarihinden sonra meydana gelen, ihraççının ve/veya grubun finansal durumu veya ticari konumu üzerinde etkili olabilecek önemli değişiklikler (üretim, satış, stoklar, siparişler, maliyet ve satış fiyatları hakkındaki gelişmeleri de içermelidir): bölümünün son paragrafı olacak şekilde aşağıdaki paragraf eklenmiştir.	
Eski Şekil	Yeni Şekil
	Bankamızın kanuni takip hesaplarında izlenen tahsili gecikmiş 97.357.866 TL tutarındaki bireysel kredi portföyü 8.600.000 TL bedelle Sümer Varlık Yönetim A.Ş.'ye, 97.522.236 TL tutarındaki bireysel kredi portföyü 9.100.000 TL bedelle Hedef Varlık Yönetim A.Ş.'ye, 48.941.909 TL tutarındaki işletme kredisi portföyü ise 2.750.000 TL bedelle Destek Varlık Yönetim A.Ş.'ye 18 Mayıs 2017 tarihinde satılmıştır.

DENİZBANK A.Ş.
GENEL MÜDÜRLÜK

T.C. SERMAYE PİYASASI KURULU 1992

13 Temmuz 2017

DENİZ YATIRIM MENKUL KIYMETLER A.Ş.

Kanuni yetki ve sorumluluklarımız dahilinde ve görevimiz çerçevesinde bu ihraççı bilgi dokümanı güncelleme metninde yer alan sorumlu olduğumuz kısımlarda bulunan bilgilerin ve verilerin gerçeğe uygun olduğunu ve ihraççı bilgi dokümanı güncelleme metninde bu bilgilerin anlamını değiştirecek nitelikte bir eksiklik bulunmaması için her türlü makul özenin gösterilmiş olduğunu beyan ederiz.

İhraççı DENİZBANK A.Ş.		Sorumlu Olduğu Kısım:
DENİZBANK A.Ş. GENEL MÜDÜRLÜK Cenk TOPALOĞLU Grup Müdürü 07.07.2017	Okan AKSU Grup Müdürü 07.07.2017	İHRAÇÇI BİLGİ DOKÜMANI GÜNCELLEME METNİNİN TAMAMI

Halka Arza Aracılık Eden DENİZ YATIRIM MENKUL KIYMETLER A.Ş.		Sorumlu Olduğu Kısım:
DENİZ YATIRIM MENKUL KIYMETLER A.Ş. Büyükdere Cad. No 141 K:9 Esentepe 34394 Şişli - İSTANBUL V.No 2910110783 Ticaret Sicil No 383 [illegible] www.denizyatirim.com Mersis No: 0291-0110-7600013 Elif İSLAM Bölüm Müdürü 07.07.2017	Murat PİŞKİNSÜT Genel Müdür Yardımcısı 07.07.2017	İHRAÇÇI BİLGİ DOKÜMANI GÜNCELLEME METNİNİN TAMAMI

T.C. SERMAYE PİYASASI KURULU

13 Temmuz 2017