**DENİZBANK A.Ş.'NİN BONO VE/VEYA TAHVİLLERİNİN HALKA ARZINA İLİŞKİN SERMAYE PİYASASI KURULU TARAFINDAN 04.10.2016 TARİH VE 26/838 SAYILI TOPLANTISINDA ALINAN KARAR İLE ONAYLANAN ve 10.10.2016 TARİHİNDE www.kap.org.tr ADRESLİ KAMUYU AYDINLATMA PLATFORMU'NDA, www.denizbank.com ADRESLİ BANKAMIZ İNTERNET SİTESİNDE VE www.denizyatirim.com ADRESLİ DENİZ YATIRIM MENKUL KIYMETLER A.Ş.'NİN İNTERNET SİTESİNDE YAYIMLANAN İHRAÇÇI BİLGİ DOKÜMANINDA MEYDANA GELEN DEĞİŞİKLİKLER**

| **İBD'nin 2.1. Bağımsız denetim kuruluşunun ticaret unvanı, adresi ve sorumlu ortak başdenetçinin adı soyadı: bölümünün ilk paragrafı aşağıdaki şekilde değişmiştir.** | |
|---|---|
| **Eski Şekil** | **Yeni Şekil** |
| Banka'nın 30 Haziran 2016, 31 Aralık 2015 ve 31 Aralık 2014 tarihleri itibarıyla finansal tablolarının bağımsız denetimini yapan ve bağımsız denetim raporunu imzalayan ve bağımsız sınırlı denetim raporunu imzalayan Bağımsız Denetim Kuruluşu'nun; | Banka'nın **30 Eylül 2016**, 30 Haziran 2016, 31 Aralık 2015 ve 31 Aralık 2014 tarihleri itibarıyla finansal tablolarının bağımsız denetimini yapan ve bağımsız denetim raporunu imzalayan ve bağımsız sınırlı denetim raporunu imzalayan Bağımsız Denetim Kuruluşu'nun; |

| **İBD'nin 5.1.5. İhraççının ödeme gücünün değerlendirilmesi için önemli olan, ihraççıya ilişkin son zamanlarda meydana gelmiş olaylar hakkında bilgi: bölümünün 1. paragrafı aşağıdaki şekilde güncellenmiştir ve 6. paragraf olacak şekilde aşağıdaki metin eklenmiştir.** | |
|---|---|
| **Eski Şekil** | **Yeni Şekil** |
| Moody's ve Fitch Ratings tarafından derecelendirilen DenizBank'ın ~~05.08.2016 tarihi~~ itibarıyla kredi notları aşağıda sunulmuştur. | Moody's ve Fitch Ratings tarafından derecelendirilen DenizBank'ın **son durum** itibarıyla kredi notları aşağıda sunulmuştur.<br><br>**Moody's 26 Eylül 2016 tarihinde Türkiye'nin kredi ve tahvil notlarını "yatırım yapılabilir" seviyenin altına indirdiğini duyurmasının ardından Bankamızın Ba2 olan uzun vadeli mevduat notları ile ba3 olan temel kredi değerlendirmesi (BCA) notunu teyit etmiş, görünümü "Negatif" olarak duyurmuştur.** |

16 Kasım 2016

DENİZBANK A.Ş.
GENEL MÜDÜRLÜK

DENİZ YATIRIM MENKUL KIYMETLER A.Ş.

T.C. SERMAYE PİYASASI KURULU 1983 ANKARA

**İBD'nin 5.1.5. İhraççının ödeme gücünün değerlendirilmesi için önemli olan, ihraççıya ilişkin son zamanlarda meydana gelmiş olaylar hakkında bilgi: bölümünde verilen rating notlarını gösteren tablolar aşağıdaki şekilde güncellenmiştir.**

**Eski Şekil**

Kredi notlarının son durumu aşağıdaki gibidir:

**Moody's**

| | |
|---|---|
| Görünüm | ~~İzlemede~~ |
| Uzun Vadeli Yabancı Para Mevduat | Ba2 ~~(Olası bir indirim için izlemede)~~ |
| Kısa Vadeli Yabancı Para Mevduat | Not Prime |
| Uzun Vadeli Yerel Para Mevduat | Ba2 ~~(Olası bir indirim için izlemede)~~ |
| Kısa Vadeli Yerel Para Mevduat | Not Prime |
| Temel Kredi Değerlendirmesi (BCA) | ba3 ~~(Olası bir indirim için izlemede)~~ |

~~20.07.2016 tarihi itibarıyla~~

**Fitch Ratings**

| | |
|---|---|
| Görünüm | Durağan |
| Uzun Vadeli Yabancı Para | BB+ |
| Kısa Vadeli Yabancı Para | B |
| Uzun Vadeli Yerel Para | BB+ |
| Kısa Vadeli Yerel Para | B |
| Finansal Kapasite | bb+ |
| Destek | 3 |
| Ulusal | AA (tur) |

05.08.2016 tarihi itibarıyla

**Yeni Şekil**

Kredi notlarının son durumu aşağıdaki gibidir:

**Moody's**

| | |
|---|---|
| Görünüm | Negatif |
| Uzun Vadeli Yabancı Para Mevduat | Ba2 |
| Kısa Vadeli Yabancı Para Mevduat | Not Prime |
| Uzun Vadeli Yerel Para Mevduat | Ba2 |
| Kısa Vadeli Yerel Para Mevduat | Not Prime |
| Temel Kredi Değerlendirmesi (BCA) | ba3 |

26.09.2016 tarihi itibarıyla

**Fitch Ratings**

| | |
|---|---|
| Görünüm | Durağan |
| Uzun Vadeli Yabancı Para | BB+ |
| Kısa Vadeli Yabancı Para | B |
| Uzun Vadeli Yerel Para | BB+ |
| Kısa Vadeli Yerel Para | B |
| Finansal Kapasite | bb+ |
| Destek | 3 |
| Ulusal | AA (tur) |

05.08.2016 tarihi itibarıyla

**İBD'nin 5.1.5. İhraççının ödeme gücünün değerlendirilmesi için önemli olan, ihraççıya ilişkin son zamanlarda meydana gelmiş olaylar hakkında bilgi: bölümüne 10. Paragrafı aşağıdaki şekilde güncellenmiştir.**

**Eski Şekil**

Vergi Denetim Kurulu İstanbul Büyük Ölçekli Mükellefler Grup Başkanlığı tarafından yargı harçları ve kurumlar vergisi yönünden yapılan incelemeler sonucunda, 2010, 2011, 2012, 2013 ve 2014 yılları için Vergi İnceleme Raporları düzenlenmiştir. Vergi İnceleme Raporlarında; Bankamızın takipteki alacakları ile ilgili borçlular tarafından avukatlara ya da bankamıza ödeme

**Yeni Şekil**

Vergi Denetim Kurulu İstanbul Büyük Ölçekli Mükellefler Grup Başkanlığı tarafından yargı harçları ve kurumlar vergisi yönünden yapılan incelemeler sonucunda, 2010, 2011, 2012, 2013 ve 2014 yılları için Vergi İnceleme Raporları düzenlenmiştir. Vergi İnceleme Raporlarında; Bankamızın takipteki alacakları ile ilgili borçlular tarafından avukatlara ya da bankamıza ödeme yapılması suretiyle haricen yapılan tahsilatlara ilişkin icra tahsil harcının

DENİZBANK A.Ş. GENEL MÜDÜRLÜĞÜ

16 Kasım 2016

SERMAYE PİYASASI KURULU UZMANI 1923

| | |
|---|---|
| yapılması suretiyle haricen yapılan tahsilatlara ilişkin icra tahsil harcının ödenmemesi gerekçesiyle 2010, 2011, 2012, 2013 ve 2014 yılları için tahsil harcı hesaplanmış ve ilgili yıllar için vergi aslı ve vergi ziyaı cezaları Bankamıza tebliğ edilmiştir. Bankamızdan gecikme cezası hariç olmak üzere; 2010 yılı için 4.495.048,56 TL vergi aslı, 6.742.572,84 TL vergi ziyaı cezası, 2011 yılı için 4.664.199,04 TL vergi aslı, 6.996.298,56 TL vergi ziyaı cezası, 2012 yılı için 2.624.747,07 TL vergi aslı, 3.937.120,59 TL vergi ziyaı cezası, 2013 yılı için 5.863.237,22 TL vergi aslı, 8.794.855,85 TL vergi ziyaı cezası ve 2014 yılı için 4.650.699,55 TL vergi aslı, 6.976.049,33 TL vergi ziyaı cezası talep edilmiştir. Tazminat ve yargı giderlerinin kurumlar vergisi yönünden incelenmesi sonucunda kurumlar vergisinin eksik ödendiği gerekçesiyle 2011, 2012 ve 2014 yılları için kurumlar vergisi hesaplanmıştır. Bankamızdan gecikme cezası hariç olmak üzere; 2011 yılı için 34.476,89 TL vergi aslı, 51.715,34 TL vergi ziyaı cezası, 2012 yılı için 45.181,12 TL vergi aslı, 67.771,68 TL vergi ziyaı cezası ve 2014 yılı için 300.629,02 TL vergi aslı, 450.943,53 TL vergi ziyaı cezası talep edilmiştir. Söz konusu tarhiyatlarla ilgili olarak uzlaşma için başvuruda bulunulmuş olup; süreç içinde diğer yasal haklarımızın kullanımı ~~konusu da değerlendirilmektedir. Konuyla ilgili gelişmeler oldukça kamuoyu bilgilendirilecektir.~~ | ödenmemesi gerekçesiyle 2010, 2011, 2012, 2013 ve 2014 yılları için tahsil harcı hesaplanmış ve ilgili yıllar için vergi aslı ve vergi ziyaı cezaları Bankamıza tebliğ edilmiştir. Bankamızdan gecikme cezası hariç olmak üzere; 2010 yılı için 4.495.048,56 TL vergi aslı, 6.742.572,84 TL vergi ziyaı cezası, 2011 yılı için 4.664.199,04 TL vergi aslı, 6.996.298,56 TL vergi ziyaı cezası, 2012 yılı için 2.624.747,07 TL vergi aslı, 3.937.120,59 TL vergi ziyaı cezası, 2013 yılı için 5.863.237,22 TL vergi aslı, 8.794.855,85 TL vergi ziyaı cezası ve 2014 yılı için 4.650.699,55 TL vergi aslı, 6.976.049,33 TL vergi ziyaı cezası talep edilmiştir. Tazminat ve yargı giderlerinin kurumlar vergisi yönünden incelenmesi sonucunda kurumlar vergisinin eksik ödendiği gerekçesiyle 2011, 2012 ve 2014 yılları için kurumlar vergisi hesaplanmıştır. Bankamızdan gecikme cezası hariç olmak üzere; 2011 yılı için 34.476,89 TL vergi aslı, 51.715,34 TL vergi ziyaı cezası, 2012 yılı için 45.181,12 TL vergi aslı, 67.771,68 TL vergi ziyaı cezası ve 2014 yılı için 300.629,02 TL vergi aslı, 450.943,53 TL vergi ziyaı cezası talep edilmiştir. Söz konusu tarhiyatlarla ilgili olarak uzlaşma için başvuruda bulunulmuş olup; süreç içinde diğer yasal haklarımızın kullanımı **konusunun da değerlendirildiği duyurulmuştu. Söz konusu tarhiyatlarla ilgili olarak 19.08.2016 tarih ve 29806 sayılı Resmi Gazete'de yayınlanan 6736 Sayılı Bazı Alacakların Yeniden Yapılandırılmasına İlişkin Kanun ve bu kanuna ilişkin çıkarılan tebliğin lehe hükümlerinden faydalanılmasına karar verilerek, bağlı bulunduğumuz vergi dairesine başvuru yapılmıştır. İlgili kanun kapsamında; vergi ve cezaların yapılandırılması sonucunda tahakkuk edecek tutar 30 Kasım 2016 tarihine kadar peşin olarak ödenecektir.** |

**İBD'nin 5.1.5. İhraççının ödeme gücünün değerlendirilmesi için önemli olan, ihraççıya ilişkin son zamanlarda meydana gelmiş olaylar hakkında bilgi: bölümüne 11. Paragrafı aşağıdaki şekilde güncellenmiştir.**

| Eski Şekil | Yeni Şekil |
|---|---|
| Vergi Denetim Kurulu İstanbul Büyük Ölçekli Mükellefler Grup Başkanlığı tarafından türev işlemlerin BSMV yönünden incelenmesi sonucunda, 2009, 2010, 2011, 2012, 2013 ve 2014 yılları için Vergi İnceleme Raporu ve vergi ceza ihbarnameleri düzenlenmiştir. Vergi İnceleme Raporunda; Bankamızın türev işlemler kazançlarına ilişkin BSMV'nin ödenmemesi ve/veya eksik ödenmesi gerekçesiyle 2009, 2010, 2011, 2012, 2013 ve 2014 yılları için BSMV hesaplanmıştır. Bankamız adına düzenlenen rapor ve tarafımıza tebliğ edilen ceza ihbarnameleri ile gecikme cezası hariç olmak üzere; 2009 yılı için 3.265,50 TL vergi aslı, 4.898,25TL vergi ziyaı cezası, 2010 yılı için 2.017.933,37 TL vergi aslı, 3.026.900,08 TL vergi ziyaı cezası, 2011 yılı için 10.832.596,87 | Vergi Denetim Kurulu İstanbul Büyük Ölçekli Mükellefler Grup Başkanlığı tarafından türev işlemlerin BSMV yönünden incelenmesi sonucunda, 2009, 2010, 2011, 2012, 2013 ve 2014 yılları için Vergi İnceleme Raporu ve vergi ceza ihbarnameleri düzenlenmiştir. Vergi İnceleme Raporunda; Bankamızın türev işlemler kazançlarına ilişkin BSMV'nin ödenmemesi ve/veya eksik ödenmesi gerekçesiyle 2009, 2010, 2011, 2012, 2013 ve 2014 yılları için BSMV hesaplanmıştır. Bankamız adına düzenlenen rapor ve tarafımıza tebliğ edilen ceza ihbarnameleri ile gecikme cezası hariç olmak üzere; 2009 yılı için 3.265,50 TL vergi aslı, 4.898,25TL vergi ziyaı cezası, 2010 yılı için 2.017.933,37 TL vergi aslı, 3.026.900,08 TL vergi ziyaı cezası, 2011 yılı için 10.832.596,87 TL vergi aslı, 16.248.895,31 TL vergi ziyaı cezası, 2012 yılı için |

DENİZBANK A.Ş.
GENEL MÜDÜRLÜK

16 Kasım 2016

| | |
|---|---|
| TL vergi aslı, 16.248.895,31 TL vergi ziyaı cezası, 2012 yılı için 3.537.803,66 TL vergi aslı, 5.306.705,49 TL vergi ziyaı cezası, 2013 yılı için 6.763.904,95 TL vergi aslı, 10.145.857,43 TL vergi ziyaı cezası ve 2014 yılı için 3.955.697,26 TL vergi aslı, 5.933.545,89 TL vergi ziyaı cezası talep edilmiştir. Söz konusu tarhiyatlarla ilgili olarak ~~tüm yasal haklar Bankamızca kullanılacak olup, konuyla ilgili gelişmeler oldukça kamuoyu bilgilendirilecektir.~~ | 3.537.803,66 TL vergi aslı, 5.306.705,49 TL vergi ziyaı cezası, 2013 yılı için 6.763.904,95 TL vergi aslı, 10.145.857,43 TL vergi ziyaı cezası ve 2014 yılı için 3.955.697,26 TL vergi aslı, 5.933.545,89 TL vergi ziyaı cezası talep edilmiştir. Söz konusu tarhiyatlarla ilgili olarak uzlaşma için başvuruda bulunulduğu ve süresi içinde diğer yasal haklarımızın kullanımı konusunun da değerlendirildiği duyurulmuştu. Söz konusu tarhiyatlarla ilgili olarak 19.08.2016 tarih ve 29806 sayılı Resmi Gazete'de yayınlanan 6736 Sayılı Bazı Alacakların Yeniden Yapılandırılmasına İlişkin Kanun ve bu kanuna ilişkin çıkarılan tebliğin lehe hükümlerinden faydalanılmasına karar verilerek, bağlı bulunduğumuz vergi dairesine başvuru yapılmıştır. İlgili kanun kapsamında; vergi ve cezaların yapılandırılması sonucunda, tahakkuk edecek tutar 30 Kasım 2016 tarihine kadar peşin olarak ödenecektir. |

**İBD'nin 5.1.5. İhraççının ödeme gücünün değerlendirilmesi için önemli olan, ihraççıya ilişkin son zamanlarda meydana gelmiş olaylar hakkında bilgi: bölümüne 13. Paragrafı aşağıdaki şekilde güncellenmiştir.**

| Eski Şekil | Yeni Şekil |
|---|---|
| Bankamızın 31 Mart 2016 tarihinde yapılan Olağan Genel Kurulunda, gündemin 7. maddesine ilişkin olarak Bankamız sermayesinin 1.816.100.000 TL'den 3.316.100.000 TL'ye çıkarılmasına dair alınan esas sözleşme değişikliği kararının iptali talebi ile bir yatırımcı tarafından İstanbul Asliye Ticaret Mahkemeleri nezdinde dava açılmış olup, duruşma günü 30 Haziran 2016 olarak belirlenmiş ve 30.06.2016 tarihinde mahkemece yargılamanın gizli yapılmasına karar verilmiştir. ~~Dava sürecinde önemli gelişme oldukça kamuoyu bilgilendirilecektir.~~ | Bankamızın 31 Mart 2016 tarihinde yapılan Olağan Genel Kurulunda, gündemin 7. maddesine ilişkin olarak Bankamız sermayesinin 1.816.100.000 TL'den 3.316.100.000 TL'ye çıkarılmasına dair alınan esas sözleşme değişikliği kararının iptali talebi ile bir yatırımcı tarafından İstanbul Asliye Ticaret Mahkemeleri nezdinde dava açılmış olup, duruşma günü 30 Haziran 2016 olarak belirlenmiş ve 30.06.2016 tarihinde mahkemece yargılamanın gizli yapılmasına karar verilmiştir. Davaya ilişkin gerçekleştirilen duruşmada davacının davadan feragat etmesi sebebiyle davanın reddine karar verilmiş olup; kararın kesinleşmesi akabinde davaya ilişkin süreç sona erecektir. Sürece ilişkin gelişme oldukça kamuoyu bilgilendirilecektir. |

DENİZBANK A.Ş.
GENEL MÜDÜRLÜK

İSTANBUL MENKUL KIYMETLER BORSASI 1929 SERMAYE PİYASASI KURULU UZMANI 99

16 Kasım 2016

| İBD'nin 5.1.5. İhraççının ödeme gücünün değerlendirilmesi için önemli olan, ihraççıya ilişkin son zamanlarda meydana gelmiş olaylar hakkında bilgi: bölümüne 14. paragrafı olacak şekilde aşağıdaki metin eklenmiştir. | |
|---|---|
| **Eski Şekil** | **Yeni Şekil** |
| | Gümrük ve Ticaret Bakanlığı tarafından 6502 sayılı Tüketicinin Korunması Hakkında Kanun hükümleri çerçevesinde gerçekleştirilen denetim sonucunda İstanbul Valiliği Ticaret İl Müdürlüğü'nce Bankamız aleyhinde yargı yolu açık olmak üzere 43.848.180 TL tutarında idari para cezası düzenlenmiştir. Söz konusu ceza, idari para cezasının iptaline ilişkin tüm yasal haklarımız saklı kalmak üzere, 5326 sayılı Kabahatler Kanunu'nun 17/6. maddesi gereğince %25 peşin ödeme indiriminden yararlanılmak suretiyle 32.886.135 TL olarak Bankamız tarafından 26 Ekim 2016 tarihinde Büyük Mükellefler Vergi Dairesine ödenmiştir. Bununla birlikte idari para cezasının iptali için de Bankamız tarafından 2 Kasım 2016 tarihinde İstanbul İdare Mahkemesi nezdinde dava açılmıştır. |

**İBD'nin 5.1.5. İhraççının ödeme gücünün değerlendirilmesi için önemli olan, ihraççıya ilişkin son zamanlarda meydana gelmiş olaylar hakkında bilgi: bölümündeki Alınan Krediler tablosu aşağıdaki şekilde değişmiştir.**

**Eski Şekil**

Alınan Krediler

| Kredinin Türü | Alınan Tutar | Vade | Alım Tarihi | Kalan Borç Tutarı |
|---|---|---|---|---|
| Seküritizasyon | 300 milyon Avro | 5-12 Yıl | 27.Nis.2011 | ~~134 milyon~~ Avro |
| Seküritizasyon | 264 milyon Avro (360 milyon ABD Doları) | 5-8 Yıl | 10.Haz.2014 | ~~233 milyon~~ Avro |
| Seküritizasyon | 50 milyon ABD Doları | 5 Yıl | 17.Haz.2014 | ~~42 milyon~~ ABD Doları |
| Sermaye Benzeri | 300 milyon ABD Doları | 10 yıl | 28.Haz.2013 | 300 milyon ABD Doları |
| Sermaye Benzeri | 300 milyon ABD Doları | 10 yıl | 30.Eyl.2013 | 300 milyon ABD Doları |
| Sermaye Benzeri | 300 milyon ABD Doları | 10 yıl | 31.Oca.2014 | 300 milyon ABD Doları |
| Sermaye Benzeri | 150 milyon ABD Doları | 10 yıl | 30.Nis.2014 | 150 milyon ABD Doları |
| Sermaye Benzeri | 115 milyon Avro (145 milyon ABD Doları) | 10 yıl | 30.Eyl.2014 | 115 milyon Avro |

**Yeni Şekil**

Alınan Krediler

| Kredinin Türü | Alınan Tutar | Vade | Alım Tarihi | Kalan Borç Tutarı |
|---|---|---|---|---|
| Seküritizasyon | 300 milyon Avro | 5-12 Yıl | 27.Nis.2011 | 126 milyon Avro |
| Seküritizasyon | 264 milyon Avro (360 milyon ABD Doları) | 5-8 Yıl | 10.Haz.2014 | 218 milyon Avro |
| Seküritizasyon | 50 milyon ABD Doları | 5 Yıl | 17.Haz.2014 | 37 milyon ABD Doları |
| Sermaye Benzeri | 300 milyon ABD Doları | 10 yıl | 28.Haz.2013 | 300 milyon ABD Doları |
| Sermaye Benzeri | 300 milyon ABD Doları | 10 yıl | 30.Eyl.2013 | 300 milyon ABD Doları |
| Sermaye Benzeri | 300 milyon ABD Doları | 10 yıl | 31.Oca.2014 | 300 milyon ABD Doları |
| Sermaye Benzeri | 150 milyon ABD Doları | 10 yıl | 30.Nis.2014 | 150 milyon ABD Doları |
| Sermaye Benzeri | 115 milyon Avro (145 milyon ABD Doları) | 10 yıl | 30.Eyl.2014 | 115 milyon Avro |

DENİZBANK A.Ş.
GENEL MÜDÜRLÜK

16 Kasım 2016

**İBD'nin 7.1 İhraççının dahil olduğu grup hakkında özet bilgi, grup şirketlerinin faaliyet konuları, ihraççıyla olan ilişkileri ve ihraççının grup içindeki yeri: bölümündeki DFH Grubun finansal iştiraklerine ait bilgiler tablosunun açıklaması aşağıdaki şekilde değişmiştir.**

**Eski Şekil**

**DFH Grubun finansal iştiraklerine ait bilgiler 30 Haziran 2016 itibarıyla aşağıda verilmiştir:**

| | Unvanı | Adres(Şehir/ Ülke) | Ana ortaklık Bankanın Pay Oranı | DFH Grubu'ndaki Diğer Ortakların Pay Oranı (%)* | Konsolidasyon Yöntemi |
|---|---|---|---|---|---|
| 1 | Denizbank AG | Viyana/Avusturya | 100 | -- | Tam Konsolidasyon |
| 2 | Eurodeniz International Banking Unit Ltd. | Lefkoşa / Kıbrıs | 100 | -- | Tam Konsolidasyon |
| 3 | Deniz Yatırım Menkul Kıymetler A.Ş. | İstanbul / Türkiye | 100 | -- | Tam Konsolidasyon |
| 4 | Ekspres Menkul Değerler* A.Ş.** | İstanbul / Türkiye | 71 | 29 | Tam Konsolidasyon |
| 5 | JSC Denizbank Moskova | Moskova / Rusya | 49 | 51 | Tam Konsolidasyon |
| 6 | Deniz Portföy Yönetimi A.Ş. | İstanbul / Türkiye | -- | 100 | Tam Konsolidasyon |
| 7 | Deniz Finansal Kiralama A.Ş. | İstanbul /Türkiye | 49 | 51 | Tam Konsolidasyon |
| 8 | Deniz Faktoring A.Ş. | İstanbul /Türkiye | 100 | -- | Tam Konsolidasyon |
| 9 | Deniz Gayrimenkul Yatırım Ortaklığı A.Ş. | İstanbul / Türkiye | -- | 91 | Tam Konsolidasyon |
| 10 | Destek Varlık Yönetim A.Ş.*** | İstanbul / Türkiye | -- | 100 | Tam Konsolidasyon |
| 11 | CR Erdberg Eins GmbH & Co KG | Viyana/Avusturya | -- | 100 | Tam Konsolidasyon |

* Banka risk grubu pay oranını göstermektedir.

**28 Kasım 2013 tarih ve 2013/29 sayılı Ekspres Menkul Değerler A.Ş.(Şirket) Yönetim Kurulu'nda alınan kararla Ekspres Menkul Değerler A.Ş.'nin faaliyetleri 31 Aralık 2013 tarihinden itibaren durdurulmuş ve sermaye piyasası faaliyetlerine ilişkin lisansları başka bir aracı kuruma devredilmiştir. 5 Ağustos 2016 tarihli Olağanüstü Genel Kurul toplantısında Şirket'in nevi ve unvan değişikliği kararı alınmış ve karar İstanbul Ticaret Sicil Müdürlüğü tarafından 10 Ağustos 2016 tarihinde tescil ettirilmiş olup, Şirket'in unvanı Ekspres Bilgi İşlem ve Ticaret Anonim Şirketi olarak ~~değişmiştir. Bu kapsamda ilk raporlama~~ döneminden itibaren ~~Şirket~~ BDDK düzenlemeleri kapsamında ~~Bankamızın~~ konsolide edilen bağlı ~~ortaklıkları arasında yer almayacaktır.~~

***Paylarının tamamının üçüncü kişilere satışına ilişkin olarak 15 Temmuz 2016 tarihinde alım-satım sözleşmesi imzalanmış olup, süreç devam etmektedir.

DENİZBANK A.Ş.
GENEL MÜDÜRLÜĞÜ

T.C. SERMAYE PİYASASI KURULU 1927

16 Kasım 2016

**Yeni Şekil**

**DFH Grubun finansal iştiraklerine ait bilgiler 30 Haziran 2016 itibarıyla aşağıda verilmiştir:**

| | Unvanı | Adres(Şehir/ Ülke) | Ana ortaklık Bankanın Pay Oranı (%) | DFH Grubu'ndaki Diğer Ortakların Pay Oranı (%)* | Konsolidasyon Yöntemi |
|---|---|---|---|---|---|
| 1 | Denizbank AG | Viyana/Avusturya | 100 | -- | Tam Konsolidasyon |
| 2 | Eurodeniz International Banking Unit Ltd. | Lefkoşa / Kıbrıs | 100 | -- | Tam Konsolidasyon |
| 3 | Deniz Yatırım Menkul Kıymetler A.Ş. | İstanbul / Türkiye | 100 | -- | Tam Konsolidasyon |
| 4 | Ekspres Menkul Değerler A.Ş.** | İstanbul / Türkiye | 71 | 29 | Tam Konsolidasyon |
| 5 | JSC Denizbank Moskova | Moskova / Rusya | 49 | 51 | Tam Konsolidasyon |
| 6 | Deniz Portföy Yönetimi A.Ş. | İstanbul / Türkiye | -- | 100 | Tam Konsolidasyon |
| 7 | Deniz Finansal Kiralama A.Ş. | İstanbul /Türkiye | 49 | 51 | Tam Konsolidasyon |
| 8 | Deniz Faktoring A.Ş. | İstanbul /Türkiye | 100 | -- | Tam Konsolidasyon |
| 9 | Deniz Gayrimenkul Yatırım Ortaklığı A.Ş. | İstanbul / Türkiye | -- | 91 | Tam Konsolidasyon |
| 10 | Destek Varlık Yönetim A.Ş.*** | İstanbul / Türkiye | -- | 100 | Tam Konsolidasyon |
| 11 | CR Erdberg Eins GmbH & Co KG | Viyana/Avusturya | -- | 100 | Tam Konsolidasyon |

* Banka risk grubu pay oranını göstermektedir.

**28 Kasım 2013 tarih ve 2013/29 sayılı Ekspres Menkul Değerler A.Ş.(Şirket) Yönetim Kurulu'nda alınan kararla Ekspres Menkul Değerler A.Ş.'nin faaliyetleri 31 Aralık 2013 tarihinden itibaren durdurulmuş ve sermaye piyasası faaliyetlerine ilişkin lisansları başka bir aracı kuruma devredilmiştir. 5 Ağustos 2016 tarihli Olağanüstü Genel Kurul toplantısında Şirket'in nevi ve unvan değişikliği kararı alınmış ve karar İstanbul Ticaret Sicil Müdürlüğü tarafından 10 Ağustos 2016 tarihinde tescil ettirilmiş olup, Şirket'in unvanı Ekspres Bilgi İşlem ve Ticaret Anonim Şirketi olarak **değiştirilmiş ve finansal olmayan ortaklık statüsü nedeniyle 30 Eylül 2016** döneminden itibaren BDDK düzenlemeleri kapsamında konsolide edilen bağlı **ortaklıklar kapsamından çıkarılmıştır.**

***Paylarının tamamının üçüncü kişilere satışına ilişkin olarak 15 Temmuz 2016 tarihinde alım-satım sözleşmesi imzalanmış olup, süreç devam etmektedir.

**İBD'nin 7.1. İhraççının dahil olduğu grup hakkında özet bilgi, grup şirketlerinin faaliyet konuları, ihraççıyla olan ilişkileri ve ihraççının grup içindeki yeri: bölümündeki DenizYatırım Menkul Kıymetler metni aşağıdaki şekilde değişmiştir.**

| Eski Şekil | Yeni Şekil |
|---|---|
| **DenizYatırım Menkul Kıymetler**: Denizbank Finansal Hizmetler Grubu bünyesinde, 26 Ocak 1998'de kurulan DenizYatırım Menkul Kıymetler 15 Mayıs 1998'de tüm SPK ve BİAŞ izinlerini alarak faaliyetlerine başlamıştır. Bugün ~~62~~ şubeden oluşan yaygın şube ağı sayesinde müşterilerine pay piyasası, vadeli işlem ve opsiyon piyasası, borçlanma araçları piyasası ve kaldıraçlı alım satım işlemlerine aracılık ile kurumsal finansman hizmetleri sunmaktadır. | **DenizYatırım Menkul Kıymetler**: Denizbank Finansal Hizmetler Grubu bünyesinde, 26 Ocak 1998'de kurulan DenizYatırım Menkul Kıymetler 15 Mayıs 1998'de tüm SPK ve BİAŞ izinlerini alarak faaliyetlerine başlamıştır. Bugün **49** şubeden oluşan yaygın şube ağı sayesinde müşterilerine pay piyasası, vadeli işlem ve opsiyon piyasası, borçlanma araçları piyasası ve kaldıraçlı alım satım işlemlerine aracılık ile kurumsal finansman hizmetleri sunmaktadır. |

DENİZBANK A.Ş.

T.C. SERMAYE PİYASASI KURULU

16 Kasım 2016

| İBD'nin 7.1. İhraççının dahil olduğu grup hakkında özet bilgi, grup şirketlerinin faaliyet konuları, ihraççıyla olan ilişkileri ve ihraççının grup içindeki yeri: bölümündeki DenizPortföy Yönetimi metninin ikinci paragrafı aşağıdaki şekilde değişmiştir. | |
|---|---|
| Eski Şekil | Yeni Şekil |
| Yatırımcıların değişik risk tercihi ve getiri beklentilerine göre farklılaştırılmış stratejiye sahip ~~19~~ adet yatırım fonu DenizPortföy tarafından yönetilmektedir. | Yatırımcıların değişik risk tercihi ve getiri beklentilerine göre farklılaştırılmış stratejiye sahip **21** adet yatırım fonu DenizPortföy tarafından yönetilmektedir. |

| İBD'nin 7.1. İhraççının dahil olduğu grup hakkında özet bilgi, grup şirketlerinin faaliyet konuları, ihraççıyla olan ilişkileri ve ihraççının grup içindeki yeri: bölümündeki Destek Varlık Yönetim metninin ikinci paragrafına aşağıdaki şekilde ekleme yapılmıştır. | |
|---|---|
| Eski Şekil | Yeni Şekil |
| 10 milyon TL ödenmiş sermayeli Destek Varlık Yönetim A.Ş. (Şirket)'nin 10 milyon TL nominal değerli paylarının, 14.07.2016 tarihli Şirket Yönetim Kurulu kararı ile pay başına 1,232 TL olmak üzere, %49,98'i Lider Faktoring, %49,98'i Merkez Faktoring ve %0,04'ü eşit oranlı olarak Nedim Menda, Jak Sucaz, Bahri Uğraş ve Erhan Özçelik isimli gerçek kişilere satışına karar verilmiştir. Taraflar arasında 15.07.2016 tarihinde BDDK ve Rekabet Kurulu izinlerinin alınması kaydıyla devir bedelinin tamamının peşin ve nakden ödenmesi suretiyle satışın gerçekleştirilmesine ilişkin alım-satım sözleşmesi imzalanmıştır. | 10 milyon TL ödenmiş sermayeli Destek Varlık Yönetim A.Ş. (Şirket)'nin 10 milyon TL nominal değerli paylarının, 14.07.2016 tarihli Şirket Yönetim Kurulu kararı ile pay başına 1,232 TL olmak üzere, %49,98'i Lider Faktoring, %49,98'i Merkez Faktoring ve %0,04'ü eşit oranlı olarak Nedim Menda, Jak Sucaz, Bahri Uğraş ve Erhan Özçelik isimli gerçek kişilere satışına karar verilmiştir. Taraflar arasında 15.07.2016 tarihinde BDDK ve Rekabet Kurulu izinlerinin alınması kaydıyla devir bedelinin tamamının peşin ve nakden ödenmesi suretiyle satışın gerçekleştirilmesine ilişkin alım-satım sözleşmesi imzalanmıştır. **30 Eylül 2016 tarihi itibarıyla Destek Varlık Yönetim A.Ş.'nin varlık ve yükümlülükleri TFRS-5 standardına göre satış amaçlı elde tutulan varlıklar ve yükümlülükler olarak sınıflandırılmıştır.** |

| İBD'nin 8.1. Bağımsız denetimden geçmiş son finansal tablo döneminden itibaren ihraççının finansal durumu ile faaliyetlerinde olumsuz bir değişiklik olmadığına ilişkin beyan: bölümü aşağıdaki şekilde güncellenmiştir. | |
|---|---|
| Eski Şekil | Yeni Şekil |
| Son finansal tablo tarihinden itibaren Denizbank'ın finansal durumu ve faaliyetlerinde olumsuz bir değişiklik olmamıştır. Son finansal tablo tarihinden itibaren Denizbank'ın finansal durumunda ve faaliyetlerinde olumsuz bir değişiklik olmadığına ilişkin Bankamız tarafından ~~20.06.2016~~ tarihli beyan Sermaye Piyasası Kuruluna verilmiştir. | Son finansal tablo tarihinden itibaren Denizbank'ın finansal durumu ve faaliyetlerinde olumsuz bir değişiklik olmamıştır. Son finansal tablo tarihinden itibaren Denizbank'ın finansal durumunda ve faaliyetlerinde olumsuz bir değişiklik olmadığına ilişkin Bankamız tarafından **07.11.2016** tarihli beyan Sermaye Piyasası Kuruluna verilmiştir. |

DENİZBANK A.Ş.
GENEL MÜDÜRLÜK

T.C. SERMAYE PİYASASI KURULU UZMANI 1973

16 Kasım 2016

**İBD'nin 8.2. İhraçcının beklentilerini önemli ölçüde etkileyebilecek eğilimler, belirsizlikler, talepler, taahhütler veya olaylar hakkında bilgiler: bölümü aşağıdaki şekilde güncellenmiştir.**

| Eski Şekil | Yeni Şekil |
|---|---|
| 2015 yılı yurtiçinde jeopolitik riskler, küresel piyasalarda ise gelişmiş ülke para politikalarındaki gelişmelerin yarattığı belirsizlikler sebebiyle oynaklığın yüksek seyrettiği bir yıl oldu. 2015 yılının ilk iki ayında enflasyonun baz etkisiyle gerilemesinin neticesinde ölçülü faiz indirimlerine başlayan TCMB, seçim döneminde olunması ve enflasyonda da gıda fiyatları kaynaklı yükselişten dolayı beklenen hızda düşüşün görülmemesi nedeniyle faiz indirimlerine devam etmedi. Amerikan Merkez Bankası'nın para politikasındaki normalleşme sürecini 2015 yılı Aralık ayında başlatmasıyla gelişmekte olan ülkelere yönelik risk iştahı geriledi. 2016 yılında da ABD ekonomisinde toparlanmanın beklenen hızda olmaması, küresel ekonomik büyüme beklentilerinin gerilemesi, İngiltere'nin AB'den ayrılma kararı ve finansal piyasalarda belirsizliğin devam etmesi, piyasalarda Amerikan Merkez Bankası'nın 2016 yılının son çeyreğinde 25 baz puanlık tek bir faiz artırımına gideceği beklentilerini yükseltti. Türkiye'de enflasyonda yaşanan gerileme ~~ve TL varlıkların olumlu performansı~~ ile TCMB faiz koridorunun üst bandını 225 baz puan indirdi. Fakat ~~yılın ikinci yarısında enflasyonda beklenen artış sebebiyle,~~ TCMB'nin sıkı para politikasının devam edeceği öngörülmektedir. Diğer taraftan, Avrupa ve Japon Merkez Bankalarının negatif faiz uygulamalarının likidite koşullarına bir miktar olumlu etkisi olması beklenebilir.<br><br>2014 yılı başında cari açığı azaltmak için otoriteler kredi kartlarında taksit sayısını azaltmak ve bazı kredi tiplerinde peşinat zorunluluğu gibi kredi talebini ve ithalatı sınırlayıcı tedbirler almıştır. Alınan tedbirlerin ve faiz oranlarındaki yükselişin etkisiyle kredi talebi 2014 yılında TCMB'nin finansal istikrarla uyumlu olarak nitelendirdiği %15'li seviyelere gerilemiştir. 2015 yılında da kredi büyümesi ivme kaybetmeye devam etmiştir. Kur etkisinden arındırılmış yıllık kredi büyümesi 2015 yılında %12 seviyesine gerilemiştir. 2016 ~~Temmuz~~ ayı itibarıyla kur etkisinden arındırılmış ~~yıllık~~ kredi büyümesi ~~%11~~ olarak gerçekleşmiştir. 2014 yılında yavaşlayan iç talep ve alınan önemlerin etkisiyle belirgin düzelme gösteren cari açık, 2015 yılında da ılımlı seyreden iç talep ve düşen enerji fiyatlarının etkisiyle gerilemeye devam etmiştir. 2014 yılında 43,6 milyar ABD Doları olan cari açık 2016 ~~Haziran~~ ayı itibarıyla ~~29,4~~ milyar ABD Dolarına inmiştir. 2016 yılında da ~~gerileyen~~ enerji fiyatlarının ~~etkisiyle cari açığın iyileşme hızında bir miktar yavaşlama gözlemlense de, bir önceki yıla göre gerilemeye devam etmesi beklenmektedir. Ilımlı seyreden~~ iç | 2015 yılı yurtiçinde jeopolitik riskler, küresel piyasalarda ise gelişmiş ülke para politikalarındaki gelişmelerin yarattığı belirsizlikler sebebiyle oynaklığın yüksek seyrettiği bir yıl oldu. 2015 yılının ilk iki ayında enflasyonun baz etkisiyle gerilemesinin neticesinde ölçülü faiz indirimlerine başlayan TCMB, seçim döneminde olunması ve enflasyonda da gıda fiyatları kaynaklı yükselişten dolayı beklenen hızda düşüşün görülmemesi nedeniyle faiz indirimlerine devam etmedi. Amerikan Merkez Bankası'nın para politikasındaki normalleşme sürecini 2015 yılı Aralık ayında başlatmasıyla gelişmekte olan ülkelere yönelik risk iştahı geriledi. 2016 yılında da ABD ekonomisinde toparlanmanın beklenen hızda olmaması, küresel ekonomik büyüme beklentilerinin gerilemesi, İngiltere'nin AB'den ayrılma kararı ve finansal piyasalarda belirsizliğin devam etmesi, piyasalarda Amerikan Merkez Bankası'nın 2016 yılının son çeyreğinde 25 baz puanlık tek bir faiz artırımına gideceği beklentilerini yükseltti. Türkiye'de enflasyonda yaşanan gerileme ile TCMB faiz koridorunun üst bandını 225 baz puan indirdi. Fakat **enflasyonun halen %5 hedefinin üzerinde seyretmesi nedeni ile**, TCMB'nin sıkı para politikasının devam edeceği öngörülmektedir. Diğer taraftan, Avrupa ve Japon Merkez Bankalarının negatif faiz uygulamalarının likidite koşullarına bir miktar olumlu etkisi olması beklenebilir.<br><br>2014 yılı başında cari açığı azaltmak için otoriteler kredi kartlarında taksit sayısını azaltmak ve bazı kredi tiplerinde peşinat zorunluluğu gibi kredi talebini ve ithalatı sınırlayıcı tedbirler almıştır. Alınan tedbirlerin ve faiz oranlarındaki yükselişin etkisiyle kredi talebi 2014 yılında TCMB'nin finansal istikrarla uyumlu olarak nitelendirdiği %15'li seviyelere gerilemiştir. 2015 yılında da kredi büyümesi ivme kaybetmeye devam etmiştir. Kur etkisinden arındırılmış yıllık kredi büyümesi 2015 yılında %12 seviyesine gerilemiştir. 2016 **Eylül** ayı itibarıyla kur etkisinden arındırılmış kredi büyümesi **2015 yılsonuna kıyasla %7,5** olarak gerçekleşmiştir. 2014 yılında yavaşlayan iç talep ve alınan önemlerin etkisiyle belirgin düzelme gösteren cari açık, 2015 yılında da ılımlı seyreden iç talep ve düşen enerji fiyatlarının etkisiyle gerilemeye devam etmiştir. 2014 yılında 43,6 milyar ABD Doları olan cari açık 2016 **Ağustos** ayı itibarıyla **31** milyar ABD Dolarına inmiştir. 2016 yılında da **düşük seyreden enerji fiyatlarının pozitif etkisi** devam **ederken, diğer taraftan turizm gelirlerindeki düşüş bu pozitif etkiyi sınırlamıştır. Yavaşlayan** iç talep ve **jeopolitik gelişmeler nedeniyle zayıf** dış talep |

DENİZBANK A.Ş.
GENEL MÜDÜRLÜĞÜ

16 Kasım 2016

| | |
|---|---|
| talep ve dış talep koşullarına bağlı olarak ekonominin büyüme hızının 2016 yılında ~~da~~ 2015 yılına ~~yakın seviyelerde olacağı öngörülmektedir.~~ | koşullarına bağlı olarak ekonominin büyüme hızının 2016 yılında 2015 yılına **göre bir miktar yavaşlaması beklenmektedir.** |
| Diğer taraftan komşu coğrafyada ortaya çıkan jeopolitik sorunlar ~~2015~~ yılı açısından bir risk unsuru olarak ~~değerlendirilmektedir.~~ Özellikle yoğun ekonomik ilişki içerisinde olunan Rusya'daki gelişmelerin nasıl seyredeceği önem arz etmektedir. ~~Rusya Merkez Bankası~~ petrol fiyatlarının mevcut düşük seviyelerinde kalması halinde ~~Rusya'da ekonomik büyümenin %0 ila -%1.8 aralığında gerçekleşmesi beklenmektedir.~~ Rusya'daki olumsuz ekonomik görünüm Türkiye'yi özellikle 3 kanaldan etkileyebilecektir. Bunlardan birincisi ihracat kanalıdır. Rusya ile yıllık ihracat 2015 yılında da Rusya ekonomisindeki daralmayla birlikte sert düşüş göstermiştir. 2013 yılında 7 milyar USD seviyesinde olan ihracat 2014 yılında 5,9 milyar USD'ye 2015 yılında da 3,6 milyar USD'ye kadar gerilemiştir. İkinci olarak, dünyanın en büyükleri listesinde olan 40'a yakın taahhüt firmasının Rusya'da yoğun faaliyeti söz konusudur. Üçüncü olarak, Almanya'nın ardından Türkiye'ye en çok turist gönderen ülke Rusya'dır ve Türkiye'nin turizm gelirlerine yıllık katkısı 2,8 milyar USD düzeyindedir. Diğer taraftan, Rusya'nın ekonomik görünümü batılı devletlerin ülkeye uyguladıkları yaptırımları yumuşatmaları/kaldırmaları ve/veya petrol fiyatlarının yeniden yükselmeye başlaması ile mümkün gözükmektedir. ~~2016 yılında~~ bu gelişmeler yakından takip edilecektir. Son gelişmelerin Denizbank'ın finansal tablolarına, bütçe gerçekleşmelerine ve geleceğe yönelik beklentilerine bugüne dek olumsuz bir etkisi olmamıştır. | Diğer taraftan komşu coğrafyada ortaya çıkan jeopolitik sorunlar **2016** yılı açısından bir risk unsuru olarak **değerlendirilmeye devam etmektedir.** Özellikle yoğun ekonomik ilişki içerisinde olunan Rusya'daki gelişmelerin nasıl seyredeceği önem arz etmektedir. **Petrol** fiyatlarının mevcut düşük seviyelerinde kalması halinde **Rusya ekonomisinde %0.6 oranında daralma yaşanabilir.** Rusya'daki olumsuz ekonomik görünüm Türkiye'yi özellikle 3 kanaldan etkileyebilecektir. Bunlardan birincisi ihracat kanalıdır. Rusya ile yıllık ihracat 2015 yılında da Rusya ekonomisindeki daralmayla birlikte sert düşüş göstermiştir. 2013 yılında 7 milyar USD seviyesinde olan ihracat 2014 yılında 5,9 milyar USD'ye 2015 yılında da 3,6 milyar USD'ye kadar gerilemiştir. İkinci olarak, dünyanın en büyükleri listesinde olan 40'a yakın taahhüt firmasının Rusya'da yoğun faaliyeti söz konusudur. Üçüncü olarak, Almanya'nın ardından Türkiye'ye en çok turist gönderen ülke Rusya'dır ve Türkiye'nin turizm gelirlerine yıllık katkısı 2,8 milyar USD düzeyindedir. Diğer taraftan, Rusya'nın ekonomik görünümü batılı devletlerin ülkeye uyguladıkları yaptırımları yumuşatmaları/kaldırmaları ve/veya petrol fiyatlarının yeniden yükselmeye başlaması ile mümkün gözükmektedir. **Önümüzdeki dönemde** bu gelişmeler yakından takip edilecektir. Son gelişmelerin Denizbank'ın finansal tablolarına, bütçe gerçekleşmelerine ve geleceğe yönelik beklentilerine bugüne dek olumsuz bir etkisi olmamıştır. |
| Denizbank müşterileri Denizbank Moscow'un katkısıyla dış ticaret işlemlerini Rus Rublesi ile yapabilmektedir. Para transferleri, hesap açılışları, harici garanti işlemleri, kambiyo, efektif Rus Rublesi kabulü, forward ve arbitraj işlemleri gibi çok çeşitli bankacılık işlemlerini gerçekleştirebilmektedirler. | Denizbank müşterileri Denizbank Moscow'un katkısıyla dış ticaret işlemlerini Rus Rublesi ile yapabilmektedir. Para transferleri, hesap açılışları, harici garanti işlemleri, kambiyo, efektif Rus Rublesi kabulü, forward ve arbitraj işlemleri gibi çok çeşitli bankacılık işlemlerini gerçekleştirebilmektedirler. |

DENİZBANK A.Ş.
GENEL MÜDÜRLÜK

T.C. 16 Kasım 2016
SERMAYE PİYASASI KURULU
İZMİR

**İBD'nin 10.1. İhraççının genel organizasyon şeması: aşağıdaki gibi değişmiştir.**

**Eski Şekil**

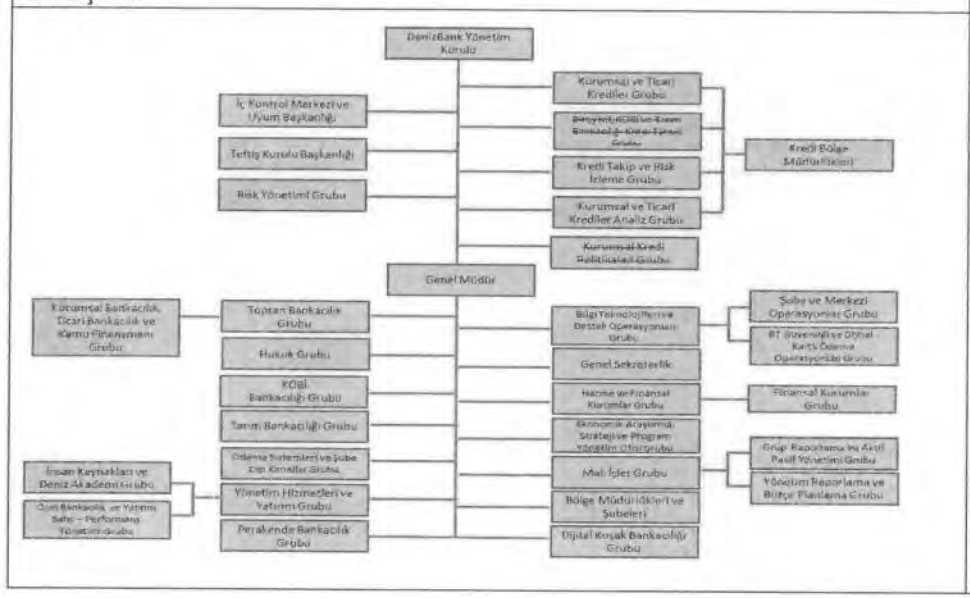


**Yeni Şekil**

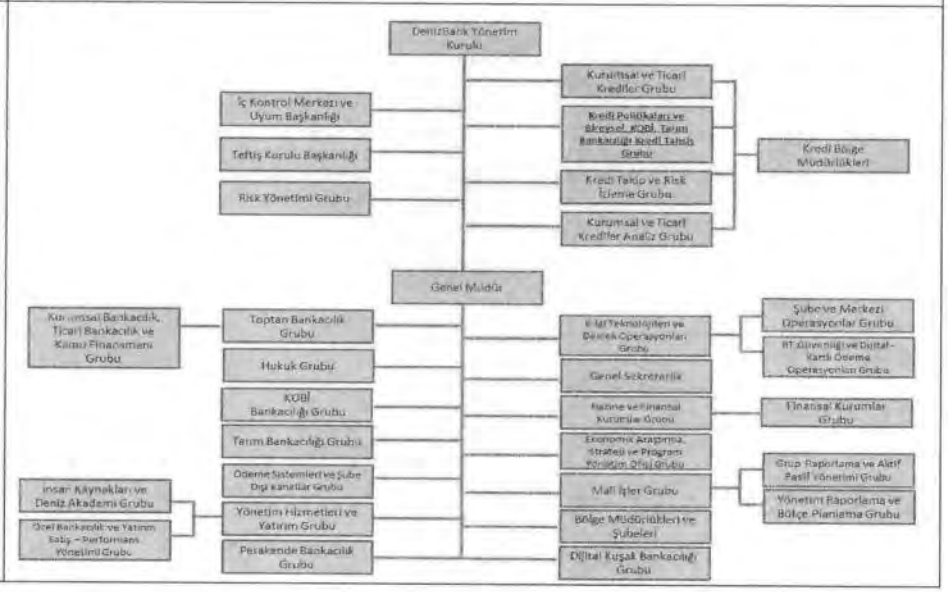


DENİZBANK A.Ş.
GENEL MÜDÜRLÜK

16 Kasım 2016

T.C.
SERMAYE PİYASASI KURULU
OSMANLI

**İBD'nin 10.2.1. İhraççının yönetim kurulu üyeleri hakkında bilgi: bölümü aşağıdaki gibi değişmiştir.**

**Eski Şekil**

| Adı Soyadı | Görevi | Son 5 Yılda ihraççıda Üstlendiği Görevler | Son 5 Yılda DFHG Dışında Üstlendiği Görevler | Görev Süresi /Kalan Görev Süresi | Sermaye Payı | |
|---|---|---|---|---|---|---|
| | | | | | TL | % |
| Herman Gref | Yönetim Kurulu Başkanı | Yönetim Kurulu Başkanı | (2007 Kasım'dan bu yana) Sberbank Yön. Kurulu Üyesi, CEO / İcra Kurulu Başkanı, (2008'den bu yana) Sberbank JSC (Ukrayna) Yönetim Kurulu Başkanı | 23.12.2015 tarihinden 31.03.2018'e kadar /İBD tarihi itibarıyla kalan süre 1 Yıl ~~7 ay~~ | - | |
| Deniz Ülke Arıboğan | Y.K. Üyesi, (Bağımsız Üye) | Y.K. Üyesi, Yönetim Kurulu Başkan Vekili (Bağımsız Üye) | (2015'ten bu yana) İstanbul Bilgi Üniversitesi Danışma Kurulu Başkanı, (2010 -2014) İstanbul Bilgi Üniversitesi Mütevelli Heyeti Üyesi, (2014'den bu yana) İstanbul Üniversitesi Öğretim Üyesi | 23.12.2015 tarihinden 31.03.2018'e kadar /İBD tarihi itibarıyla kalan süre 1 Yıl ~~7 ay~~ | - | |
| Derya Kumru | Y.K. Üyesi | Y.K. Üyesi, | - | 23.12.2015 tarihinden 31.03.2018'e kadar /İBD | - | - |

**Yeni Şekil**

| Adı Soyadı | Görevi | Son 5 Yılda ihraççıda Üstlendiği Görevler | Son 5 Yılda DFHG Dışında Üstlendiği Görevler | Görev Süresi /Kalan Görev Süresi | Sermaye Payı | |
|---|---|---|---|---|---|---|
| | | | | | TL | % |
| Herman Gref | Yönetim Kurulu Başkanı | Yönetim Kurulu Başkanı | (2007 Kasım'dan bu yana) Sberbank Yön. Kurulu Üyesi, CEO / İcra Kurulu Başkanı, (2008'den bu yana) Sberbank JSC (Ukrayna) Yönetim Kurulu Başkanı | 23.12.2015 tarihinden 31.03.2018'e kadar /İBD tarihi itibarıyla kalan süre 1 Yıl 5 ay | - | |
| Deniz Ülke Arıboğan | Y.K. Üyesi, (Bağımsız Üye) | Y.K. Üyesi, Yönetim Kurulu Başkan Vekili (Bağımsız Üye) | (2015'ten bu yana) İstanbul Bilgi Üniversitesi Danışma Kurulu Başkanı, (2010 -2014) İstanbul Bilgi Üniversitesi Mütevelli Heyeti Üyesi, (2014'den bu yana) İstanbul Üniversitesi Öğretim Üyesi, (2016 Ocak'tan bu yana) Oxford Üniversitesi Harris Manchester College CRIC (Centre for the Resolution of Intractable Conflict) Kıdemli Öğretim | 23.12.2015 tarihinden 31.03.2018'e kadar /İBD tarihi itibarıyla kalan süre 1 Yıl 5 ay | - | |

DENİZBANK A.Ş. GENEL MÜDÜRLÜK

16 Kasım 2016

| | | | | | | |
|---|---|---|---|---|---|---|
| | | | | tarihi itibarıyla kalan süre 1 Yıl ~~7 ay~~ | | |
| Alexander Vedyakhin | Y.K. Üyesi | Y.K. Üyesi | (2008-2012) - Sberbank Ukraine (JSC) Yönetim Kurulu Birinci Asbaşkanı, (Ağustos 2015'ten bu yana) - Sberbank Risk Yönetimi Başkanı, Kıdemli Asbaşkan Yardımcısı | 23.12.2015 tarihinden 31.03.2018'e kadar /İBD tarihi itibarıyla kalan süre 1 Yıl ~~7 ay~~ | - | - |
| Nihat Sevinç | Yönetim Kurulu Başkan Vekili, Denetim Komitesi Üyesi (Bağımsız Üye) | Yönetim Kurulu Başkan Vekili, Y.K. Üyesi, Denetim Komitesi Üyesi (Bağımsız Üye) | - | 23.12.2015 tarihinden 31.03.2018'e kadar /İBD tarihi itibarıyla kalan süre 1 Yıl ~~7 ay~~ | - | |
| Wouter G.M. Van Roste* | Y.K. Üyesi, Denetim Komitesi Üyesi | Y.K. Üyesi, Denetim Komitesi Üyesi | - | 23.12.2015 tarihinden 31.03.2018'e kadar /İBD tarihi itibarıyla kalan süre 1 Yıl | - | |

| | | | | | | |
|---|---|---|---|---|---|---|
| | | | Üyesi | | | |
| Derya Kumru | Y.K. Üyesi | Y.K. Üyesi, | - | 23.12.2015 tarihinden 31.03.2018'e kadar /İBD tarihi itibarıyla kalan süre 1 Yıl 5 ay | - | - |
| Alexander Vedyakhin | Y.K. Üyesi | Y.K. Üyesi | (2008-2012) - Sberbank Ukraine (JSC) Yönetim Kurulu Birinci Asbaşkanı, (Ağustos 2015'ten bu yana) - Sberbank Risk Yönetimi Başkanı, Kıdemli Asbaşkan Yardımcısı | 23.12.2015 tarihinden 31.03.2018'e kadar /İBD tarihi itibarıyla kalan süre 1 Yıl 5 ay | - | - |
| Nihat Sevinç | Yönetim Kurulu Başkan Vekili, Denetim Komitesi | Yönetim Kurulu Başkan Vekili, Y.K. Üyesi, Denetim Komitesi Üyesi (Bağımsız Üye) | - | 23.12.2015 tarihinden 31.03.2018'e kadar /İBD tarihi itibarıyla kalan süre 1 Yıl 5 ay | - | |

DENİZBANK A.Ş.
GENEL MÜDÜRLÜĞÜ

16 Kasım 2016

T.C. SERMAYE PİYASASI KURULU UZMANI 1923

| | | | | | | |
|---|---|---|---|---|---|---|
| | | | | ~~7 ay~~ | | |
| Vadim Kulik | Y.K. Üyesi | Y.K. Üyesi | (2013'den bu yana) - Sberbank İcra Kurulu Asbaşkan Yardımcısı, (2010-2013) - Risk Departmanı Başkanı, (2009-2010) - Perakende Risk Departmanı Başkanı, (2010'dan bu yana) - United Credit Bureau Yönetim Kurulu Başkanlığı, (2012'den bu yana) - BPS Sberbank JSC Yönetim Kurulu Üyeliği | 23.12.2015 tarihinden 31.03.2018'e kadar /İBD tarihi itibarıyla kalan süre 1 Yıl ~~7 ay~~ | - | - |
| Hakan Ateş | Y.K. Üyesi ve Genel Müdür | Y.K. Üyesi ve Genel Müdür | TED Üniversitesi Mütevelli Heyeti Üyesi, TED Ankara Kolejliler Derneği Yönetim Kurulu Üyesi, Metlife Emeklilik ve Hayat A.Ş. Yönetim Kurulu Üyesi, THK Üniversitesi Mütevelli Heyeti Üyesi, TED İstanbul Koleji Vakfı Mütevelli Heyeti Üyesi, Turizm Yatırımcıları Derneği YK Başkan Yardımcısı | 23.12.2015 tarihinden 31.03.2018'e kadar /İBD tarihi itibarıyla kalan süre 1 Yıl ~~7 ay~~ | 52,449 | 0,0 |

| | | | | | | |
|---|---|---|---|---|---|---|
| | Üyesi (Bağımsız Üye) | | | | | |
| Wouter G.M. Van Roste* | Y.K. Üyesi, Denetim Komitesi Üyesi | Y.K. Üyesi, Denetim Komitesi Üyesi | - | 23.12.2015 tarihinden 31.03.2018'e kadar /İBD tarihi itibarıyla kalan süre 1 Yıl 5 ay | - | |
| Vadim Kulik | Y.K. Üyesi | Y.K. Üyesi | (2013'den bu yana) - Sberbank İcra Kurulu Asbaşkan Yardımcısı, (2010-2013) - Risk Departmanı Başkanı, (2009-2010) - Perakende Risk Departmanı Başkanı, (2010'dan bu yana) - United Credit Bureau Yönetim Kurulu Başkanlığı, (2012'den bu yana) - BPS Sberbank JSC Yönetim Kurulu Üyeliği | 23.12.2015 tarihinden 31.03.2018'e kadar /İBD tarihi itibarıyla kalan süre 1 Yıl 5 ay | - | - |
| Hakan Ateş | Y.K. Üyesi ve Genel Müdür | Y.K. Üyesi ve Genel Müdür | TED Üniversitesi Mütevelli Heyeti Üyesi, TED Ankara Kolejliler Derneği Yönetim Kurulu Üyesi, Metlife Emeklilik ve Hayat A.Ş. Yönetim Kurulu Üyesi, THK | 23.12.2015 tarihinden 31.03.2018'e kadar /İBD tarihi itibarıyl | 52,449 | 0,0 |

DENİZBANK A.Ş.
GENEL MÜDÜRLÜK

16 Kasım 2010
SERMAYE PİYASASI KURULU UZMANI 99

| | | | | | | |
|---|---|---|---|---|---|---|
| Svetlana Sagaydak** | Y.K. Üyesi | Y.K. Üyesi | (Nisan 2016'dan bu yana) - Sberbank İcra Kurulu Asbaşkanı ve Uluslararası Operasyonlar Başkanı, (2011-2016) - Sberbank Kurumsal İşletmeler Genel Müdür Yardımcısı ve Sorunlu Krediler Direktörü, (2009-2011) - Sberbank Sorunlu Krediler Direktörü | 23.12.2015 tarihinden 31.03.2018'e kadar /İBD tarihi itibarıyla kalan süre 1 Yıl ~~7 ay~~ | - | - |
| Timur Kozintsev | Y.K. Üyesi | Y.K. Üyesi | (2012'den bu yana) - Sberbank Kıdemli Yönetici - Direktör, (2008-2012) - IFD Kapital Yatırım Bankacılığı Direktörü | 23.12.2015 tarihinden 31.03.2018'e kadar /İBD tarihi itibarıyla kalan süre 1 Yıl ~~7 ay~~ | - | - |
| Alexander Morozov | Y.K. Üyesi | Y.K. Üyesi | (2013'ten itibaren) - Sberbank İcra Kurulu Asbaşkanı & Grup CFO, (2009-2013) Sberbank Finanstan Sorumlu Genel Müdür Yardımcısı, (2012'den bu yana) Sberbank of Russia JSC ve Sberbank BPS Yönetim Kurulu Üyesi | 23.12.2015 tarihinden 31.03.2018'e kadar /İBD tarihi itibarıyla kalan süre 1 Yıl ~~7 ay~~ | - | - |

| | | | | | | |
|---|---|---|---|---|---|---|
| | | | Üniversitesi Mütevelli Heyeti Üyesi, TED İstanbul Koleji Vakfı Mütevelli Heyeti Üyesi, Turizm Yatırımcıları Derneği YK Başkan Yardımcısı | a kalan süre 1 Yıl 5 ay | | |
| Svetlana Sagaydak | Y.K. Üyesi | Y.K. Üyesi | (Nisan 2016'dan bu yana) - Sberbank İcra Kurulu Asbaşkanı ve Uluslararası Operasyonlar Başkanı, (2011-2016) - Sberbank Kurumsal İşletmeler Genel Müdür Yardımcısı ve Sorunlu Krediler Direktörü, (2009-2011) - Sberbank Sorunlu Krediler Direktörü | 23.12.2015 tarihinden 31.03.2018'e kadar /İBD tarihi itibarıyla kalan süre 1 Yıl 5 ay | - | - |
| Timur Kozintsev | Y.K. Üyesi | Y.K. Üyesi | (2012'den bu yana) - Sberbank Kıdemli Yönetici - Direktör, (2008-2012) - IFD Kapital Yatırım Bankacılığı Direktörü | 23.12.2015 tarihinden 31.03.2018'e kadar /İBD tarihi itibarıyla kalan süre 1 Yıl 5 ay | - | - |
| Alexander Morozov | Y.K. Üyesi | Y.K. Üyesi | (2013'ten itibaren) - Sberbank İcra Kurulu Asbaşkanı & Grup CFO, (2009-2013) Sberbank Finanstan Sorumlu Genel Müdür Yardımcısı, (2012'den bu yana) Sberbank of Russia JSC ve Sberbank BPS Yönetim Kurulu Üyesi | 23.12.2015 tarihinden 31.03.2018'e kadar /İBD tarihi itibarıyla kalan | - | - |

DENİZBANK A.Ş.
GENEL MÜDÜRLÜK

16 Kasım 2016

T.C. SERMAYE PİYASASI KURULU UZMANI

| | | | | | | |
|---|---|---|---|---|---|---|
| Igor Kondrashov | Y.K. Üyesi | Y.K. Üyesi | (Haziran 2011'den bu yana) - Sberbank Hukuk Bölümü Başkanı, (1998-2011) - YUST Hukuk Şirketi Avukat | 23.12.2015 tarihinden 31.03.2018'e kadar /İBD tarihi itibarıyla kalan süre 1 Yıl ~~7 ay~~ | - | - |
| Pavel Barchugov ~~*/ ***~~ | Y.K. Üyesi, Denetim Komitesi Üyesi | Y.K. Üyesi, Denetim Komitesi Üyesi | (2013'ten itibaren)- Sberbank Finansal Planlama ve Kontrol Grubu Kıdemli Yönetici Direktörü, (2010-2013) -LLC Group Renaissance Insurance Genel Müdür Yardımcısı | 23.12.2015 tarihinden 31.03.2018'e kadar /İBD tarihi itibarıyla kalan süre 1 Yıl ~~7 ay~~ | - | - |

* Sermaye Piyasası Kurulu'nun II-17.1 sayılı "Kurumsal Yönetim Tebliği"ne göre bankaların denetim komitesi üyeleri bağımsız yönetim kurulu üyesi olarak kabul edilir.

~~**1 Nisan 2016 tarihli Yönetim Kurulu kararıyla, istifa eden Yönetim Kurulu Üyesi Sergey Gorkov yerine atanmıştır. 7 Nisan 2016 tarihi itibarıyla resmi olarak göreve başlamıştır.~~

~~*** 23 Mayıs 2016 tarihli Yönetim Kurulu kararıyla, istifa eden Yönetim Kurulu Üyesi Artem Dovlatov yerine atanmıştır. 25 Mayıs 2016 tarihi itibarıyla resmi olarak göreve başlamıştır.~~

| | | | | | | |
|---|---|---|---|---|---|---|
| | | | | süre 1 Yıl 5 ay | | |
| Igor Kondrashov | Y.K. Üyesi | Y.K. Üyesi | (Haziran 2011'den bu yana) - Sberbank Hukuk Bölümü Başkanı, (1998-2011) - YUST Hukuk Şirketi Avukat | 23.12.2015 tarihinden 31.03.2018'e kadar /İBD tarihi itibarıyla kalan süre 1 Yıl 5 ay | - | - |
| Pavel Barchugov* | Y.K. Üyesi, Denetim Komitesi Üyesi | Y.K. Üyesi, Denetim Komitesi Üyesi | (2013'ten itibaren)- Sberbank Finansal Planlama ve Kontrol Grubu Kıdemli Yönetici Direktörü, (2010-2013) -LLC Group Renaissance Insurance Genel Müdür Yardımcısı | 23.12.2015 tarihinden 31.03.2018'e kadar /İBD tarihi itibarıyla kalan süre 1 Yıl 5 ay | - | - |

* Sermaye Piyasası Kurulu'nun II-17.1 sayılı "Kurumsal Yönetim Tebliği"ne göre bankaların denetim komitesi üyeleri bağımsız yönetim kurulu üyesi olarak kabul edilir.

DENİZBANK A.Ş. GENEL MÜDÜRÜ

16 Kasım 2016

T.C. SERMAYE PİYASASI KURULU UZMANI 1923

**İBD'nin 10.2.2. Yönetimde söz sahibi olan personel hakkında bilgi: aşağıdaki gibi değişmiştir.**

**Eski Şekil**

| Adı Soyadı | Görevi | Son 5 Yılda İhraççıda Üstlendiği Görevler | Son 5 Yılda DFHG Dışında Üstlendiği Görevler | Sermaye Payı | |
|---|---|---|---|---|---|
| | | | | (TL) | (%) |
| Hakan Ateş | YK Üyesi, Genel Müdür | YK Üyesi, Genel Müdür | TED Üniversitesi Mütevelli Heyeti Üyesi, TED Ankara Kolejliler Derneği Yönetim Kurulu Üyesi, Metlife Emeklilik ve Hayat A.Ş. Yönetim Kurulu Üyesi, THK Üniversitesi Mütevelli Heyeti Üyesi, TED İstanbul Koleji Vakfı Mütevelli Heyeti Üyesi, Turizm Yatırımcıları Derneği YK Başkan Yardımcısı | 52,449 | 0,000002 |
| Burak Koçak | Tarım Bankacılığı Grubu- GMY | GMY, Bölge Müdürü, Grup Müdürü | - | - | - |
| Bora Böcügöz | Hazine ve Finansal Kurumlar Grubu-GMY | GMY | - | - | - |
| ~~Ayperi Karahan~~ | ~~Bireysel, KOBİ, Tarım Bankacılığı Kredi Tahsis Grubu- GMY~~ | ~~GMY, Bölge Müdürü~~ | - | - | - |

**Yeni Şekil**

| Adı Soyadı | Görevi | Son 5 Yılda İhraççıda Üstlendiği Görevler | Son 5 Yılda DFHG Dışında Üstlendiği Görevler | Sermaye Payı | |
|---|---|---|---|---|---|
| | | | | (TL) | (%) |
| Hakan Ateş | YK Üyesi, Genel Müdür | YK Üyesi, Genel Müdür | TED Üniversitesi Mütevelli Heyeti Üyesi, TED Ankara Kolejliler Derneği Yönetim Kurulu Üyesi, Metlife Emeklilik ve Hayat A.Ş. Yönetim Kurulu Üyesi, THK Üniversitesi Mütevelli Heyeti Üyesi, TED İstanbul Koleji Vakfı Mütevelli Heyeti Üyesi, Turizm Yatırımcıları Derneği YK Başkan Yardımcısı | 52,449 | 0,000002 |
| Burak Koçak | Tarım Bankacılığı Grubu- GMY | GMY, Bölge Müdürü, Grup Müdürü | - | - | - |
| Bora Böcügöz | Hazine ve Finansal Kurumlar Grubu-GMY | GMY | - | - | - |
| Dilek Duman | Bilgi Teknolojileri ve Destek Operasyonları Grubu-GMY | GMY, Intertech Genel Müdürü | - | - | - |

DENİZBANK A.Ş.
GENEL MÜDÜRLÜĞÜ

16 Kasım 2016

T.C. SERMAYE PİYASASI KURULU UZMANI

| | | | | | |
|---|---|---|---|---|---|
| Dilek Duman | Bilgi Teknolojileri ve Destek Operasyonları Grubu-GMY | GMY, Intertech Genel Müdürü | - | - | - |
| Suavi Demircioğlu | Mali İşler Grubu-GMY | GMY | Bantaş Nakit ve Kıymetli Mal Taşıma ve Güvenlik Hiz. A.Ş. Yönetim Kurulu Üyesi | - | - |
| Mustafa Özel | Şube ve Merkezi Operasyonlar Grubu-GMY | İç Kontrol ve Uyum Başkanı, GMY | Bantaş Nakit ve Kıymetli Mal Taşıma ve Güvenlik Hiz. A.Ş. Yönetim Kurulu Üyesi | - | - |
| Tanju Kaya* | Yönetim Hizmetleri ve Yatırım Grubu-GMY | GMY, Kurumsal Yönetim ve Atama Komitesi Üyesi | - | - | - |
| Saruhan Özel | Ekonomik Araştırma, Strateji ve Proje Yönetimi Grubu-GMY | GMY, Baş Ekonomist | - | - | - |
| Kürşad Taçalan | Genel Sekreter-Genel Sekreterlik ve Genel Muhasebe-GMY | Genel Sekreter, Grup Müdürü | - | - | - |
| Ali Murat Dizdar | Hukuk Grubu-Hukuk Baş Müşaviri | Hukuk Baş Müşaviri, Grup Müdürü | - | - | - |

| | | | | | |
|---|---|---|---|---|---|
| Suavi Demircioğlu | Mali İşler Grubu- GMY | GMY | Bantaş Nakit ve Kıymetli Mal Taşıma ve Güvenlik Hiz. A.Ş. Yönetim Kurulu Üyesi | - | - |
| Mustafa Özel | Şube ve Merkezi Operasyonlar Grubu-GMY | İç Kontrol ve Uyum Başkanı, GMY | Bantaş Nakit ve Kıymetli Mal Taşıma ve Güvenlik Hiz. A.Ş. Yönetim Kurulu Üyesi | - | - |
| Tanju Kaya | Yönetim Hizmetleri ve Yatırım Grubu-GMY | GMY, Kurumsal Yönetim ve Atama Komitesi Üyesi | - | - | - |
| Saruhan Özel | Ekonomik Araştırma, Strateji ve Proje Yönetimi Grubu-GMY | GMY, Baş Ekonomist | - | - | - |
| Kürşad Taçalan | Genel Sekreter-Genel Sekreterlik ve Genel Muhasebe-GMY | Genel Sekreter, Grup Müdürü | - | - | - |
| Ali Murat Dizdar | Hukuk Grubu-Hukuk Baş Müşaviri | Hukuk Baş Müşaviri, Grup Müdürü | - | - | - |
| Cem Demirağ | İç Kontrol Merkezi ve Uyum Bşk- İç Kontrol Merkezi ve Uyum Başkanı | YK Üyesi, İç Kontrol ve Uyum Merkezi Başkanı, GMY | - | - | - |

DENİZBANK A.Ş. GENEL MÜDÜRLÜĞÜ

16 Kasım 2016

T.C. TÜRKİYE CUMHURİYETİ SERMAYE PİYASASI KURULU UZMANI

| | | | | | |
|---|---|---|---|---|---|
| Cem Demirağ | İç Kontrol Merkezi ve Uyum Bşk- İç Kontrol Merkezi ve Uyum Başkanı | YK Üyesi, İç Kontrol ve Uyum Merkezi Başkanı, GMY | - | - | - |
| İbrahim Şen | Kredi Takip ve Risk İzleme Grubu-GMY | GMY, Şube Müdürü | - | - | - |
| Murat Çelik | Dijital Kuşak Bankacılığı Grubu- GMY | GMY, Intertech Genel Müdürü | - | - | - |
| Ramazan Işık | Teftiş Kurulu Başkanı | - | Credit Europe Bank Ltd. İç Denetim Departmanı Başkanı | - | - |
| Efe Teoman | Kurumsal ve Ticari Krediler Grubu - GMY | Grup Müdürü | - | - | - |
| Mehmet Aydoğdu | Kurumsal Bankacılık, Ticari Bankacılık ve Kamu Finansmanı Grubu- GMY | GMY, Şube Müdürü, Grup Müdürü | - | - | - |

| | | | | | |
|---|---|---|---|---|---|
| İbrahim Şen | Kredi Takip ve Risk İzleme Grubu-GMY | GMY, Şube Müdürü | - | - | - |
| Murat Çelik | Dijital Kuşak Bankacılığı Grubu- GMY | GMY, Intertech Genel Müdürü | - | - | - |
| Ramazan Işık | Teftiş Kurulu Başkanı | - | Credit Europe Bank Ltd. İç Denetim Departmanı Başkanı | - | - |
| Efe Teoman | Kurumsal ve Ticari Krediler Grubu - GMY | Grup Müdürü | - | - | - |
| Mehmet Aydoğdu | Kurumsal Bankacılık, Ticari Bankacılık ve Kamu Finansmanı Grubu- GMY | GMY, Şube Müdürü, Grup Müdürü | - | - | - |

DENİZBANK A.Ş.
GENEL MÜDÜRLÜK

T.C. SERMAYE PİYASASI KURULU UZMANI 1923
16 Kasım 2016

| | | | | | |
|---|---|---|---|---|---|
| Ayşenur Hıçkıran | Ödeme Sistemleri ve Şube Dışı Kanallar Grubu-GMY | - | CitiBank A.Ş Satış ve Alternatif Dağıtım Kanallarından Sorumlu Genel Müdür Yardımcısı, CitiBank A.Ş Kredi Kartları, Tüketici Kredileri, Sigorta Ürünleri Satış ve Alternatif Dağıtım Kanalları Genel Müdür Yardımcısı, CitiBank A.Ş Bireysel Bankacılık Ülke Başkanı-Genel Müdür Yardımcısı | - | - |
| Hakan Pala | Kurumsal ve Ticari Krediler Analiz Grubu-GMY | GMY, Grup Müdürü | - | - | - |
| Yavuz Elkin | İnsan Kaynakları ve Deniz Akademi Grubu-GMY | GMY, Grup Müdürü<br>Açık Deniz Radyo ve Televizyon İletişim Yayıncılık Ticaret ve Sanayi A.Ş. Yönetim Kurulu Üyesi | | - | - |
| Oğuzhan Özark | Perakende Bankacılık Satış Grubu-GMY | GMY, Grup Müdürü | - | - | - |

| | | | | | |
|---|---|---|---|---|---|
| Ayşenur Hıçkıran | Ödeme Sistemleri ve Şube Dışı Kanallar Grubu-GMY | - | CitiBank A.Ş Satış ve Alternatif Dağıtım Kanallarından Sorumlu Genel Müdür Yardımcısı, CitiBank A.Ş Kredi Kartları, Tüketici Kredileri, Sigorta Ürünleri Satış ve Alternatif Dağıtım Kanalları Genel Müdür Yardımcısı, CitiBank A.Ş Bireysel Bankacılık Ülke Başkanı-Genel Müdür Yardımcısı | - | - |
| Hakan Pala | Kurumsal ve Ticari Krediler Analiz Grubu-GMY | GMY, Grup Müdürü | - | - | - |
| Yavuz Elkin | İnsan Kaynakları ve Deniz Akademi Grubu-GMY | GMY, Grup Müdürü<br>Açık Deniz Radyo ve Televizyon İletişim Yayıncılık Ticaret ve Sanayi A.Ş. Yönetim Kurulu Üyesi | | - | - |
| Oğuzhan Özark | Perakende Bankacılık Satış Grubu-GMY | GMY, Grup Müdürü | - | - | - |

DENİZBANK A.Ş
GENEL MÜDÜRLÜK

T.C. SERMAYE PİYASASI KURULU UZMANI 1923

16 Kasım 2016

| | | | | | |
|---|---|---|---|---|---|
| Cem Önenç* | Özel Bankacılık ve Yatırım Satış-Performans Yönetimi Grubu-GMY | GMY, Grup Müdürü | | - | - |
| Murat Kulaksız | KOBİ Bankacılığı Grubu-GMY | GMY, Bölge Müdürü | - | - | - |
| Sinan Yılmaz | Risk Yönetimi Grubu-GMY | GMY, Grup Müdürü | | - | - |
| Ruslan Abil | Grup Raporlaması ve Aktif Pasif Yönetimi Grubu-GMY | GMY, Grup Müdürü | - | - | - |
| Önder Özcan | Yönetim Raporlama ve Bütçe Planlama Grubu-GMY | GMY, Grup Müdürü | - | - | - |
| Edip Kürşad Başer | Kurumsal Kredi Politikaları Grubu-GMY | GMY, Grup Müdürü | - | - | - |
| Verda Beril Yüzer Oğuz** | Finansal Kurumlar Grubu-GMY | GMY, Grup Müdürü | | | |
| Murat Çıtak** | BT Güvenliği ve Dijital-Kartlı Ödeme Operasyonları Grubu-GMY | GMY, Grup Müdürü | | | |

~~* 24 Haziran 2016 tarihli Yönetim Kurulu kararı ile unvanlar değiştirilmiştir.~~
~~** 10 Ağustos 2016 tarihi itibarıyla ataması gerçekleştirilmiştir.~~

| | | | | | |
|---|---|---|---|---|---|
| Cem Önenç | Özel Bankacılık ve Yatırım Satış-Performans Yönetimi Grubu-GMY | GMY, Grup Müdürü | | - | - |
| Murat Kulaksız | KOBİ Bankacılığı Grubu-GMY | GMY, Bölge Müdürü | - | - | - |
| Sinan Yılmaz | Risk Yönetimi Grubu-GMY | GMY, Grup Müdürü | | - | - |
| Ruslan Abil | Grup Raporlaması ve Aktif Pasif Yönetimi Grubu-GMY | GMY, Grup Müdürü | - | - | - |
| Önder Özcan | Yönetim Raporlama ve Bütçe Planlama Grubu-GMY | GMY, Grup Müdürü | - | - | - |
| Edip Kürşad Başer* | Kredi Politikaları ve Bireysel, KOBİ, Tarım Bankacılığı Kredi Tahsis Grubu-GMY | GMY, Grup Müdürü | - | - | - |
| Verda Beril Yüzer Oğuz | Finansal Kurumlar Grubu-GMY | GMY, Grup Müdürü | | | |
| Murat Çıtak | BT Güvenliği ve Dijital-Kartlı Ödeme Operasyonları Grubu-GMY | GMY, Grup Müdürü | | | |

*Bireysel, KOBİ, Tarım Bankacılığı Kredi Tahsis Grubundan sorumlu GMY Fatma Ayperi Karahan'ın emekliliği sebebiyle, Kurumsal Kredi Politikaları Grubundan Sorumlu GMY Edip Kürşad BAŞER'in unvanı 5 Ekim 2016 tarihli Yönetim Kurulu kararı ile Kredi Politikaları ve Bireysel, KOBİ, Tarım Bankacılığı Kredi Tahsis Grubundan sorumlu GMY olarak değişmiştir.

DENİZBANK A.Ş. GENEL MÜDÜRLÜĞÜ

T.C. SERMAYE PİYASASI KURULU 1983 UZMANLIK

16 Kasım 2016

**İBD'nin 11.1. İhraçcının denetimden sorumlu komite üyeleri ile diğer komite üyelerinin adı, soyadı ve bu komitelerin görev tanımları: Denetim Komitesi tablosu aşağıdaki gibi değişmiştir.**

**Eski Şekil**

| Üye | Görevi | Üye Tanımı |
|---|---|---|
| Wouter G.M. Van Roste* | Üye | İcrada Görev Almayan Üye |
| Nihat Sevinç | Üye | İcrada Görev Almayan Üye (Bağımsız Yönetim Kurulu Üyesi) |
| Pavel Barchugov ~~*/**~~ | Üye | İcrada Görev Almayan Üye |

* Sermaye Piyasası Kurulu'nun II-17.1 sayılı "Kurumsal Yönetim Tebliği"ne göre bankaların denetim komitesi üyeleri bağımsız yönetim kurulu üyesi olarak kabul edilir.

~~**23 Mayıs 2016 tarihli Yönetim Kurulu kararıyla, istifa eden Yönetim Kurulu Üyesi Artem Dovlatov yerine atanmıştır. 25 Mayıs 2016 tarihi itibarıyla resmi olarak göreve başlamıştır.~~

**Yeni Şekil**

| Üye | Görevi | Üye Tanımı |
|---|---|---|
| Wouter G.M. Van Roste* | Üye | İcrada Görev Almayan Üye |
| Nihat Sevinç | Üye | İcrada Görev Almayan Üye (Bağımsız Yönetim Kurulu Üyesi) |
| **Pavel Barchugov *** | Üye | İcrada Görev Almayan Üye |

* Sermaye Piyasası Kurulu'nun II-17.1 sayılı "Kurumsal Yönetim Tebliği"ne göre bankaların denetim komitesi üyeleri bağımsız yönetim kurulu üyesi olarak kabul edilir.

**İBD'nin 12.1. Son genel kurul toplantısı ve son durum itibariyle sermayedeki veya toplam oy hakkı içindeki payları doğrudan veya dolaylı olarak %5 ve fazlası olan gerçek ve tüzel kişiler ayrı olarak gösterilmek kaydıyla ortaklık yapısı: bölümündeki tablolar aşağıdaki şekilde değişmiştir.**

**Eski Şekil** | **Yeni Şekil**

T.C. SERMAYE PİYASASI KURULU UZMANI 1923

16 Kasım 2016

DENİZBANK A.Ş. GENEL MÜDÜRÜ

| Tablo:1 Doğrudan Pay Sahipliğine İlişkin Bilgi | | | | |
|---|---|---|---|---|
| Ortağın; | Sermaye Payı / Oy Hakkı* | | | |
| Ticaret Unvanı/ Adı Soyadı | 31.03.2016 | | ~~02.09.2016~~ | |
| | (TL) | (%) | (TL) | (%) |
| Sberbank of Russia | 1.813.422.610 | 99,8526 | 3.311.211.134 | 99,8526 |
| Diğer | 86 | 0,000005 | 157 | 0,000005 |
| Halka Açık Kısım | 2.677.304 | 0,1474 | 4.888.709 | 0,1474 |
| TOPLAM | 1.816.100.000 | 100 | 3.316.100.000 | 100 |

(*) Bankamız Yönetim Kurulu'nun 31 Aralık 2015 tarihli toplatısında Bankamız sermayesinin 1.816.100.000.-TL'sından 3.316.100.000.-TL'sına çıkartılmasına karar verilmiş, 31 Mart 2016 tarihli Bankamız Olağan Genel Kurul Toplantısında onaylanmıştır. Alınan kararları takiben, artırılacak 1.500.000.000 TL nominal değerli paylarının halka arzına ilişkin olarak 1 Nisan 2016 tarihinde SPK'ya gerekli başvurular yapılmış olup, SPK'nın 23 Mayıs 2016 tarih ve 17/584 sayılı toplantısında sermaye artırımına ilişkin izahname onaylanmıştır. Sermaye artırımına ilişkin yeni pay alma hakları (rüçhan hakları), izahnamede belirtilen esaslara uygun olarak, 27.05.2016 ile 10.06.2016 tarihleri arasında 15 gün süreyle kullandırılmış olup, yeni pay alma haklarının kullanılmasından sonra kalan toplam 16.223,115 TL nominal değerli geçici kaydi paylar (Makbuz) Borsa İstanbul A.Ş. Birincil Piyasası'nda satışa sunulmuş ve 15 Haziran 2016 tarihinde tamamı satılmıştır. Yeni pay alma haklarının kullanılmasından sağlanan fona ilişkin BDDK'nın uygunluğunu takiben 28 Haziran 2016 tarihinde sermayenin tescili işlemleri tamamlanmış ve bunu takiben 29 Haziran 2016 tarihinde geçici kaydi paylar kaydi paya dönüştürülmesi işlemi ile süreç sonuçlandırılmıştır.

| Tablo:2 Dolaylı Pay Sahipliğine İlişkin Bilgi | | | | |
|---|---|---|---|---|
| Ortağın; | Sermaye Payı / Oy Hakkı | | | |
| Ticaret Unvanı/ Adı Soyadı | 31.03.2016 | | ~~02.09.2016~~ | |
| | (TL) | (%) | (TL) | (%) |
| Central Bank of Russia (Rusya Merkez Bankası) | 906.711.306 | 49,93 | 1.655.605.567 | 49,93 |
| Diğer | 906.711.304 | 49,93 | 1.655.605.567 | 49,93 |
| TOPLAM | 1.813.422.610 | 99,85 | 3.311.211.134 | 99,85 |

| Tablo:1 Doğrudan Pay Sahipliğine İlişkin Bilgi | | | | |
|---|---|---|---|---|
| Ortağın; | Sermaye Payı / Oy Hakkı* | | | |
| Ticaret Unvanı/ Adı Soyadı | 31.03.2016 | | 07.11.2016 | |
| | (TL) | (%) | (TL) | (%) |
| Sberbank of Russia | 1.813.422.610 | 99,8526 | 3.311.211.134 | 99,8526 |
| Diğer | 86 | 0,000005 | 157 | 0,000005 |
| Halka Açık Kısım | 2.677.304 | 0,1474 | 4.888.709 | 0,1474 |
| TOPLAM | 1.816.100.000 | 100 | 3.316.100.000 | 100 |

(*) Bankamız Yönetim Kurulu'nun 31 Aralık 2015 tarihli toplatısında Bankamız sermayesinin 1.816.100.000.-TL'sından 3.316.100.000.-TL'sına çıkartılmasına karar verilmiş, 31 Mart 2016 tarihli Bankamız Olağan Genel Kurul Toplantısında onaylanmıştır. Alınan kararları takiben, artırılacak 1.500.000.000 TL nominal değerli paylarının halka arzına ilişkin olarak 1 Nisan 2016 tarihinde SPK'ya gerekli başvurular yapılmış olup, SPK'nın 23 Mayıs 2016 tarih ve 17/584 sayılı toplantısında sermaye artırımına ilişkin izahname onaylanmıştır. Sermaye artırımına ilişkin yeni pay alma hakları (rüçhan hakları), izahnamede belirtilen esaslara uygun olarak, 27.05.2016 ile 10.06.2016 tarihleri arasında 15 gün süreyle kullandırılmış olup, yeni pay alma haklarının kullanılmasından sonra kalan toplam 16.223,115 TL nominal değerli geçici kaydi paylar (Makbuz) Borsa İstanbul A.Ş. Birincil Piyasası'nda satışa sunulmuş ve 15 Haziran 2016 tarihinde tamamı satılmıştır. Yeni pay alma haklarının kullanılmasından sağlanan fona ilişkin BDDK'nın uygunluğunu takiben 28 Haziran 2016 tarihinde sermayenin tescili işlemleri tamamlanmış ve bunu takiben 29 Haziran 2016 tarihinde geçici kaydi paylar kaydi paya dönüştürülmesi işlemi ile süreç sonuçlandırılmıştır.

| Tablo:2 Dolaylı Pay Sahipliğine İlişkin Bilgi | | | | |
|---|---|---|---|---|
| Ortağın; | Sermaye Payı / Oy Hakkı | | | |
| Ticaret Unvanı/ Adı Soyadı | 31.03.2016 | | 07.11.2016 | |
| | (TL) | (%) | (TL) | (%) |
| Central Bank of Russia (Rusya Merkez Bankası) | 906.711.306 | 49,93 | 1.655.605.567 | 49,93 |
| Diğer | 906.711.304 | 49,93 | 1.655.605.567 | 49,93 |
| TOPLAM | 1.813.422.610 | 99,85 | 3.311.211.134 | 99,85 |

T.C. SERMAYE PİYASASI KURULU UZMANI 1923

16 Kasım 2016

DENİZBANK A.Ş. GENEL MÜDÜRLÜĞÜ

| İBD'nin 13.1. İhraççının Kurulun muhasebe/finansal raporlama standartları uyarınca hazırlanan ve ihraççı bilgi dokümanında yer alması gereken finansal tabloları ile bunlara ilişkin bağımsız denetim raporları: bölümü aşağıdaki şekilde değişmiştir. | |
|---|---|
| **Eski Şekil** | **Yeni Şekil** |
| Banka'nın 5411 sayılı Bankacılık Kanunu'na ilişkin olarak 1 Kasım 2006 tarih ve 26333 sayılı Resmi Gazete'de yayımlanan "Bankaların Muhasebe Uygulamalarına ve Belgelerin Saklanmasına İlişkin Usul ve Esaslar Hakkında Yönetmelik" ve 10 Şubat 2007 tarihli ve 26430 sayılı Resmi Gazete'de yayımlanan "Bankalarca Kamuya Açıklanacak Finansal Tablolar ile Bunlara İlişkin Açıklama ve Dipnotlar Hakkında Tebliğ" çerçevesinde, Türkiye Muhasebe Standartları ("TMS"), Türkiye Finansal Raporlama Standartları ("TFRS"), Bankacılık Düzenleme ve Denetleme Kurulu tarafından muhasebe ve finansal raporlama esaslarına ilişkin yayımlanan diğer yönetmelik, tebliğ ve genelgeler ile Bankacılık Düzenleme ve Denetleme Kurumu tarafından yapılan açıklamalar uyarınca 30 Haziran 2016, 31 Aralık 2015 ve 31 Aralık 2014 tarihi itibarıyla hazırlanan konsolide finansal tabloları ve bunlara ilişkin bağımsız denetim/sınırlı denetim raporlarına www.kap.org.tr ve www.denizbank.com internet adreslerinden erişilebilmektedir. | Banka'nın 5411 sayılı Bankacılık Kanunu'na ilişkin olarak 1 Kasım 2006 tarih ve 26333 sayılı Resmi Gazete'de yayımlanan "Bankaların Muhasebe Uygulamalarına ve Belgelerin Saklanmasına İlişkin Usul ve Esaslar Hakkında Yönetmelik" ve 10 Şubat 2007 tarihli ve 26430 sayılı Resmi Gazete'de yayımlanan "Bankalarca Kamuya Açıklanacak Finansal Tablolar ile Bunlara İlişkin Açıklama ve Dipnotlar Hakkında Tebliğ" çerçevesinde, Türkiye Muhasebe Standartları ("TMS"), Türkiye Finansal Raporlama Standartları ("TFRS"), Bankacılık Düzenleme ve Denetleme Kurulu tarafından muhasebe ve finansal raporlama esaslarına ilişkin yayımlanan diğer yönetmelik, tebliğ ve genelgeler ile Bankacılık Düzenleme ve Denetleme Kurumu tarafından yapılan açıklamalar uyarınca **30 Eylül 2016**, 30 Haziran 2016, 31 Aralık 2015 ve 31 Aralık 2014 tarihi itibarıyla hazırlanan konsolide finansal tabloları ve bunlara ilişkin bağımsız denetim/sınırlı denetim raporlarına www.kap.org.tr ve www.denizbank.com internet adreslerinden erişilebilmektedir. |

| İBD'nin 13.2. İhraççı bilgi dokümanında yer alması gereken finansal tablo dönemlerinde bağımsız denetimi gerçekleştiren kuruluşların unvanları, bağımsız denetim görüşü ve denetim kuruluşunun/sorumlu ortak baş denetçinin değişmiş olması halinde nedenleri hakkında bilgi: bölümünün 2. paragrafı aşağıdaki şekilde değişmiştir. | |
|---|---|
| **Eski Şekil** | **Yeni Şekil** |
| Banka ve konsolidasyona tabi bağlı ortaklıkları'nın 30 Haziran 2016, 31 Aralık 2015 ve 31 Aralık 2014 tarihleri itibarıyla hazırlanan konsolide bilançosu ile aynı tarihte sona eren ara hesap dönemine ait konsolide gelir tablosu, konsolide özkaynaklarda muhasebeleştirilen gelir gider kalemlerine ilişkin tablosu, konsolide nakit akış tablosu ve konsolide özkaynak değişim tablosu ve finansal tablolara ilişkin dipnotları Güney Bağımsız Denetim ve Serbest Muhasebeci Mali Müşavirlik A.Ş. (a member firm of Ernst&Young Global Limited) tarafından bağımsız denetime/sınırlı denetime tabi tutulmuştur. Sorumlu Ortak Başdenetçi Fatma Ebru Yücel'dir. | Banka ve konsolidasyona tabi bağlı ortaklıkları'nın **30 Eylül 2016**, 30 Haziran 2016, 31 Aralık 2015 ve 31 Aralık 2014 tarihleri itibarıyla hazırlanan konsolide bilançosu ile aynı tarihte sona eren ara hesap dönemine ait konsolide gelir tablosu, konsolide özkaynaklarda muhasebeleştirilen gelir gider kalemlerine ilişkin tablosu, konsolide nakit akış tablosu ve konsolide özkaynak değişim tablosu ve finansal tablolara ilişkin dipnotları Güney Bağımsız Denetim ve Serbest Muhasebeci Mali Müşavirlik A.Ş. (a member firm of Ernst&Young Global Limited) tarafından bağımsız denetime/sınırlı denetime tabi tutulmuştur. Sorumlu Ortak Başdenetçi Fatma Ebru Yücel'dir. |

DENİZBANK A.Ş.

T.C. SERMAYE PİYASASI KURULU 1923 UZMANI

16 Kasım 2016

| İBD'nin 13.2. İhraççı bilgi dokümanında yer alması gereken finansal tablo dönemlerinde bağımsız denetimi gerçekleştiren kuruluşların unvanları, bağımsız denetim görüşü ve denetim kuruluşunun/sorumlu ortak baş denetçinin değişmiş olması halinde nedenleri hakkında bilgi: bölümünün 2. Paragrafından sonra aşağıdaki paragraf eklenmiştir. | |
|---|---|
| Eski Şekil | Yeni Şekil |
| | 30 Eylül 2016 tarihi itibarıyla sona eren hesap dönemine ilişkin olarak gerçekleştirilen sınırlı denetim sonucunda; ara dönem konsolide finansal bilgilerin, Denizbank A.Ş.'nin ve bağlı ortaklıklarının 30 Eylül 2016 tarihi itibarıyla finansal durumunun ve aynı tarihte sona eren dokuz aylık döneme ilişkin finansal performansının ve nakit akışlarının BDDK Muhasebe ve Finansal Raporlama Mevzuatı'na uygun olarak tüm önemli yönleriyle gerçeğe uygun bir biçimde sunulduğu belirtilmiştir. |

| İBD'nin 13.3. Son 12 ayda ihraççının ve/veya grubun finansal durumu veya karlılığı üzerinde önemli etkisi olmuş veya izleyen dönemlerde etkili olabilecek davalar, hukuki takibatlar ve tahkim işlemleri: bölümünün 2. paragrafı aşağıdaki şekilde güncellenmiştir. | |
|---|---|
| Eski Şekil | Yeni Şekil |
| Vergi Denetim Kurulu İstanbul Büyük Ölçekli Mükellefler Grup Başkanlığı tarafından yargı harçları ve kurumlar vergisi yönünden yapılan incelemeler sonucunda, 2010, 2011, 2012, 2013 ve 2014 yılları için Vergi İnceleme Raporları düzenlenmiştir. Vergi İnceleme Raporlarında; Bankamızın takipteki alacakları ile ilgili borçlular tarafından avukatlara ya da bankamıza ödeme yapılması suretiyle haricen yapılan tahsilatlara ilişkin icra tahsil harcının ödenmemesi gerekçesiyle 2010, 2011, 2012, 2013 ve 2014 yılları için tahsil harcı hesaplanmış ve ilgili yıllar için vergi aslı ve vergi ziyaı cezaları Bankamıza tebliğ edilmiştir. Bankamızdan gecikme cezası hariç olmak üzere; 2010 yılı için 4.495.048,56 TL vergi aslı, 6.742.572,84 TL vergi ziyaı cezası, 2011 yılı için 4.664.199,04 TL vergi aslı, 6.996.298,56 TL vergi ziyaı cezası, 2012 yılı için 2.624.747,07 TL vergi aslı, 3.937.120,59 TL vergi ziyaı cezası, 2013 yılı için 5.863.237,22 TL vergi aslı, 8.794.855,85 TL vergi ziyaı cezası ve 2014 yılı için 4.650.699,55 TL vergi aslı, 6.976.049,33 TL vergi ziyaı cezası talep edilmiştir. Tazminat ve yargı giderlerinin kurumlar vergisi yönünden incelenmesi sonucunda kurumlar vergisinin eksik ödendiği gerekçesiyle 2011, 2012 ve 2014 yılları için kurumlar vergisi hesaplanmıştır. Bankamızdan gecikme cezası hariç olmak üzere; 2011 yılı için 34.476,89 TL vergi aslı, 51.715,34 TL vergi ziyaı cezası, 2012 yılı için 45.181,12 TL vergi aslı, 67.771,68 TL vergi ziyaı cezası ve 2014 yılı için 300.629,02 TL vergi aslı, 450.943,53 TL vergi ziyaı cezası talep edilmiştir. Söz konusu tarhiyatlarla ilgili olarak uzlaşma için başvuruda bulunulmuş olup; süreç içinde diğer yasal haklarımızın kullanımı ~~konusu da~~ | Vergi Denetim Kurulu İstanbul Büyük Ölçekli Mükellefler Grup Başkanlığı tarafından yargı harçları ve kurumlar vergisi yönünden yapılan incelemeler sonucunda, 2010, 2011, 2012, 2013 ve 2014 yılları için Vergi İnceleme Raporları düzenlenmiştir. Vergi İnceleme Raporlarında; Bankamızın takipteki alacakları ile ilgili borçlular tarafından avukatlara ya da bankamıza ödeme yapılması suretiyle haricen yapılan tahsilatlara ilişkin icra tahsil harcının ödenmemesi gerekçesiyle 2010, 2011, 2012, 2013 ve 2014 yılları için tahsil harcı hesaplanmış ve ilgili yıllar için vergi aslı ve vergi ziyaı cezaları Bankamıza tebliğ edilmiştir. Bankamızdan gecikme cezası hariç olmak üzere; 2010 yılı için 4.495.048,56 TL vergi aslı, 6.742.572,84 TL vergi ziyaı cezası, 2011 yılı için 4.664.199,04 TL vergi aslı, 6.996.298,56 TL vergi ziyaı cezası, 2012 yılı için 2.624.747,07 TL vergi aslı, 3.937.120,59 TL vergi ziyaı cezası, 2013 yılı için 5.863.237,22 TL vergi aslı, 8.794.855,85 TL vergi ziyaı cezası ve 2014 yılı için 4.650.699,55 TL vergi aslı, 6.976.049,33 TL vergi ziyaı cezası talep edilmiştir. Tazminat ve yargı giderlerinin kurumlar vergisi yönünden incelenmesi sonucunda kurumlar vergisinin eksik ödendiği gerekçesiyle 2011, 2012 ve 2014 yılları için kurumlar vergisi hesaplanmıştır. Bankamızdan gecikme cezası hariç olmak üzere; 2011 yılı için 34.476,89 TL vergi aslı, 51.715,34 TL vergi ziyaı cezası, 2012 yılı için 45.181,12 TL vergi aslı, 67.771,68 TL vergi ziyaı cezası ve 2014 yılı için 300.629,02 TL vergi aslı, 450.943,53 TL vergi ziyaı cezası talep edilmiştir. Söz konusu tarhiyatlarla ilgili olarak uzlaşma için başvuruda bulunulmuş olup; süreç içinde diğer yasal haklarımızın kullanımı **konusunun da değerlendirildiği duyurulmuştu. Söz** |

DENİZBANK A.Ş. GENEL MÜDÜRLÜĞÜ

16 Kasım 2016

SERMAYE PİYASASI KURULU 1923 UZMANI

| | |
|---|---|
| ~~değerlendirilmektedir. Konuyla ilgili gelişmeler oldukça kamuoyu bilgilendirilecektir.~~ | konusu tarhiyatlarla ilgili olarak 19.08.2016 tarih ve 29806 sayılı Resmi Gazete'de yayınlanan 6736 Sayılı Bazı Alacakların Yeniden Yapılandırılmasına İlişkin Kanun ve bu kanuna ilişkin çıkarılan tebliğin lehe hükümlerinden faydalanılmasına karar verilerek, bağlı bulunduğumuz vergi dairesine başvuru yapılmıştır. İlgili kanun kapsamında; vergi ve cezaların yapılandırılması sonucunda tahakkuk edecek tutar 30 Kasım 2016 tarihine kadar peşin olarak ödenecektir. |

**İBD'nin 13.3. Son 12 ayda ihraççının ve/veya grubun finansal durumu veya karlılığı üzerinde önemli etkisi olmuş veya izleyen dönemlerde etkili olabilecek davalar, hukuki takibatlar ve tahkim işlemleri: bölümünün 3. paragrafı aşağıdaki şekilde güncellenmiştir.**

| Eski Şekil | Yeni Şekil |
|---|---|
| Vergi Denetim Kurulu İstanbul Büyük Ölçekli Mükellefler Grup Başkanlığı tarafından türev işlemlerin BSMV yönünden incelenmesi sonucunda, 2009, 2010, 2011, 2012, 2013 ve 2014 yılları için Vergi İnceleme Raporu ve vergi ceza ihbarnameleri düzenlenmiştir. Vergi İnceleme Raporunda; Bankamızın türev işlemler kazançlarına ilişkin BSMV'nin ödenmemesi ve/veya eksik ödenmesi gerekçesiyle 2009, 2010, 2011, 2012, 2013 ve 2014 yılları için BSMV hesaplanmıştır. Bankamız adına düzenlenen rapor ve tarafımıza tebliğ edilen ceza ihbarnameleri ile gecikme cezası hariç olmak üzere; 2009 yılı için 3.265,50 TL vergi aslı, 4.898,25TL vergi ziyaı cezası, 2010 yılı için 2.017.933,37 TL vergi aslı, 3.026.900,08 TL vergi ziyaı cezası, 2011 yılı için 10.832.596,87 TL vergi aslı, 16.248.895,31 TL vergi ziyaı cezası, 2012 yılı için 3.537.803,66 TL vergi aslı, 5.306.705,49 TL vergi ziyaı cezası, 2013 yılı için 6.763.904,95 TL vergi aslı, 10.145.857,43 TL vergi ziyaı cezası ve 2014 yılı için 3.955.697,26 TL vergi aslı, 5.933.545,89 TL vergi ziyaı cezası talep edilmiştir. Söz konusu tarhiyatlarla ilgili olarak ~~tüm yasal haklar Bankamızca kullanılacak olup, konuyla ilgili gelişmeler oldukça kamuoyu bilgilendirilecektir.~~ | Vergi Denetim Kurulu İstanbul Büyük Ölçekli Mükellefler Grup Başkanlığı tarafından türev işlemlerin BSMV yönünden incelenmesi sonucunda, 2009, 2010, 2011, 2012, 2013 ve 2014 yılları için Vergi İnceleme Raporu ve vergi ceza ihbarnameleri düzenlenmiştir. Vergi İnceleme Raporunda; Bankamızın türev işlemler kazançlarına ilişkin BSMV'nin ödenmemesi ve/veya eksik ödenmesi gerekçesiyle 2009, 2010, 2011, 2012, 2013 ve 2014 yılları için BSMV hesaplanmıştır. Bankamız adına düzenlenen rapor ve tarafımıza tebliğ edilen ceza ihbarnameleri ile gecikme cezası hariç olmak üzere; 2009 yılı için 3.265,50 TL vergi aslı, 4.898,25TL vergi ziyaı cezası, 2010 yılı için 2.017.933,37 TL vergi aslı, 3.026.900,08 TL vergi ziyaı cezası, 2011 yılı için 10.832.596,87 TL vergi aslı, 16.248.895,31 TL vergi ziyaı cezası, 2012 yılı için 3.537.803,66 TL vergi aslı, 5.306.705,49 TL vergi ziyaı cezası, 2013 yılı için 6.763.904,95 TL vergi aslı, 10.145.857,43 TL vergi ziyaı cezası ve 2014 yılı için 3.955.697,26 TL vergi aslı, 5.933.545,89 TL vergi ziyaı cezası talep edilmiştir. Söz konusu tarhiyatlarla ilgili olarak uzlaşma için başvuruda bulunulduğu ve süresi içinde diğer yasal haklarımızın kullanımı konusunun da değerlendirildiği duyurulmuştu. Söz konusu tarhiyatlarla ilgili olarak 19.08.2016 tarih ve 29806 sayılı Resmi Gazete'de yayınlanan 6736 Sayılı Bazı Alacakların Yeniden Yapılandırılmasına İlişkin Kanun ve bu kanuna ilişkin çıkarılan tebliğin lehe hükümlerinden faydalanılmasına karar verilerek, bağlı bulunduğumuz vergi dairesine başvuru yapılmıştır. İlgili kanun kapsamında; vergi ve cezaların yapılandırılması sonucunda, tahakkuk edecek tutar 30 Kasım 2016 tarihine kadar peşin olarak ödenecektir. |

DENİZBANK A.Ş.
GENEL MÜDÜRLÜK

T.C. 16 Kasım 2016
SERMAYE PİYASASI KURULU UZMANI

| İBD'nin 13.3. Son 12 ayda ihraççının ve/veya grubun finansal durumu veya karlılığı üzerinde önemli etkisi olmuş veya izleyen dönemlerde etkili olabilecek davalar, hukuki takibatlar ve tahkim işlemleri: bölümünün 6. paragrafı aşağıdaki şekilde güncellenmiştir. | |
|---|---|
| Eski Şekil | Yeni Şekil |
| ~~30 Haziran 2016~~ tarihi itibarıyla DFHG aleyhine açılmış olan ve devam eden ~~249.603~~ bin TL, ~~3.497.617~~ ABD Doları ve ~~1.577.049~~ Avro tutarında toplam ~~12.697~~ adet dava mevcuttur. Ayrıca, DFHG tarafından açılmış olup devam eden ~~569.582~~ bin TL, ~~2.568.552~~ ABD Doları ve ~~110.247~~ Avro tutarında toplam ~~17.805~~ adet takip davası mevcuttur. DFHG'nin devam etmekte olan aleyhine açılmış davalar için ~~26.392~~ bin TL (31 Aralık 2015: 26.288 bin TL) tutarında karşılık ayrılmıştır. | 30 Eylül 2016 tarihi itibarıyla DFHG aleyhine açılmış olan ve devam eden 232.796 bin TL, 757.354 ABD Doları ve 1.579.799 Avro tutarında toplam 9.407 adet dava mevcuttur. Ayrıca, DFHG tarafından açılmış olup devam eden 562.151 bin TL, 2.363.954 ABD Doları ve 45.000 Avro tutarında toplam 14.070 adet takip davası mevcuttur. DFHG'nin devam etmekte olan aleyhine açılmış davalar için 27.075 bin TL (31 Aralık 2015: 26.288 bin TL) tutarında karşılık ayrılmıştır. |

| İBD'nin 13.3. Son 12 ayda ihraççının ve/veya grubun finansal durumu veya karlılığı üzerinde önemli etkisi olmuş veya izleyen dönemlerde etkili olabilecek davalar, hukuki takibatlar ve tahkim işlemleri: bölümüne 7. paragraf olacak şekilde aşağıdaki metin eklenmiştir. | |
|---|---|
| Eski Şekil | Yeni Şekil |
| | Gümrük ve Ticaret Bakanlığı tarafından 6502 sayılı Tüketicinin Korunması Hakkında Kanun hükümleri çerçevesinde gerçekleştirilen denetim sonucunda İstanbul Valiliği Ticaret İl Müdürlüğü'nce Bankamız aleyhinde yargı yolu açık olmak üzere 43.848.180 TL tutarında idari para cezası düzenlenmiştir. Söz konusu ceza, idari para cezasının iptaline ilişkin tüm yasal haklarımız saklı kalmak üzere, 5326 sayılı Kabahatler Kanunu'nun 17/6. maddesi gereğince %25 peşin ödeme indiriminden yararlanılmak suretiyle 32.886.135 TL olarak Bankamız tarafından 26 Ekim 2016 tarihinde Büyük Mükellefler Vergi Dairesine ödenmiştir. Bununla birlikte idari para cezasının iptali için de Bankamız tarafından 2 Kasım 2016 tarihinde İstanbul İdare Mahkemesi nezdinde dava açılmıştır. |

DENİZBANK A.Ş.
GENEL MÜDÜRLÜK

T.C. 16 Kasım 2016
SERMAYE PİYASASI KURULU
UZMANI

| İBD'nin 13.4. Son finansal tablo tarihinden sonra meydana gelen, ihraççının ve/veya grubun finansal durumu veya ticari konumu üzerinde etkili olabilecek önemli değişiklikler (üretim, satış, stoklar, siparişler, maliyet ve satış fiyatları hakkındaki gelişmeleri de içermelidir): bölümünün 6. paragrafı aşağıdaki şekilde güncellenmiştir. | |
|---|---|
| **Eski Şekil** | **Yeni Şekil** |
| Bankamızın 31 Mart 2016 tarihinde yapılan Olağan Genel Kurulunda, gündemin 7. Maddesine ilişkin olarak Bankamız sermayesinin 1.816.100.000 TL'den 3.316.100.000 TL'ye çıkarılmasına dair alınan esas sözleşme değişikliği kararının iptali talebi ile bir yatırımcı tarafından İstanbul Asliye Ticaret Mahkemeleri nezdinde dava ~~açılmış olup, duruşma günü 30 Haziran 2016 olarak belirlenmiş~~ ve 30.06.2016 tarihinde mahkemece yargılamanın gizli yapılmasına karar ~~verilmiştir. Dava sürecinde önemli gelişme oldukça kamuoyu bilgilendirilecektir.~~ | Bankamızın 31 Mart 2016 tarihinde yapılan Olağan Genel Kurulunda, gündemin 7. Maddesine ilişkin olarak Bankamız sermayesinin 1.816.100.000 TL'den 3.316.100.000 TL'ye çıkarılmasına dair alınan esas sözleşme değişikliği kararının iptali talebi ile bir yatırımcı tarafından İstanbul Asliye Ticaret Mahkemeleri nezdinde dava açıldığı ve 30.06.2016 tarihinde mahkemece yargılamanın gizli yapılmasına karar **verildiği duyurulmuştu. Davaya ilişkin gerçekleştirilen duruşmada davacının davadan feragat etmesi sebebiyle davanın reddine karar verilmiş olup; kararın kesinleşmesi akabinde davaya ilişkin süreç sona erecektir.** |

DENİZBANK A.Ş.

T.C. İSTANBUL BÜYÜKŞEHİR BELEDİYESİ

16 Kasım 2016

Kanuni yetki ve sorumluluklarımız dahilinde ve görevimiz çerçevesinde bu ihraççı bilgi dokümanı güncelleme metninde yer alan sorumlu olduğumuz kısımlarda bulunan bilgilerin ve verilerin gerçeğe uygun olduğunu ve ihraççı bilgi dokümanı güncelleme metninde bu bilgilerin anlamını değiştirecek nitelikte bir eksiklik bulunmaması için her türlü makul özenin gösterilmiş olduğunu beyan ederiz.

| İhraççı<br>DENİZBANK A.Ş. | Sorumlu Olduğu Kısım: |
|---|---|
| Hatice Esra GÖNEL<br>Bölüm Müdürü<br>07.11.2016<br><br>Genk TOPALOĞLU<br>Grup Müdürü<br>07.11.2016 | İHRAÇÇI BİLGİ DOKÜMANI GÜNCELLEME METNİNİN TAMAMI |

| Halka Arza Aracılık Eden<br>DENİZ YATIRIM MENKUL KIYMETLER A.Ş. | Sorumlu Olduğu Kısım: |
|---|---|
| İnan AKOVA<br>Bölüm Müdürü<br>07.11.2016<br><br>Nurullah ERDOĞAN<br>Genel Müdür Yardımcısı<br>07.11.2016 | İHRAÇÇI BİLGİ DOKÜMANI GÜNCELLEME METNİNİN TAMAMI |

T.C. SERMAYE PİYASASI KURULU UZMANI 1923

16 Kasım 2016

16 Kasım 2016

16 Kasım 2016